EDIZIONE DEL LUNEDI' — NUOVA — EDIZIONE DEL LUNEDI'

TORINO
Anno X Num. 223
Via Roma - Gall. de La Stampa
Telefoni: dal 40-948 al 40-949

STAMPA SERA

LUNEDI' 23 Settembre 1957

INSERZIONI: S.P.I., via S. Teresa 7, tel. 43-088, 50-990, 53-981. - Prezzi per mm. di mil. (in una col.): Ann. comm. L. 350 (fest. 350) - Ann. finanz. e legali L. 900 (fest. 900) - Necrol. L. 900 (fest. 900); partecipaz. L. 500 (fest. 1000) la linea - Echi cronaca L. 400 (fest. 700) la linea - Pubbl. econ.: vedere rubriche. Pagamento anticipato. - Il giornale si riserva il diritto di rifiutare qualsiasi inserzione. — ABBONAMENTI (c/c post. n. [illegible]): ITALIA: anno L. 7000, sem. L. 3900, trim. L. 2000. - ESTERO (Paesi a tariffa postale ridotta): anno L. [illegible], sem. L. 3900, trim. L. [illegible]. — Copia arretrata: prezzo doppio.

IMPROVVISA RISOLUZIONE ANGLO-FRANCESE PER SUEZ

Londra e Parigi decidono di appellarsi all'ONU

Il Consiglio di Sicurezza terrà una prima riunione mercoledì prossimo - Il dibattito, presenti Selwyn Lloyd, Foster Dulles e Pineau, è previsto per i primi di ottobre - Nel frattempo sarà continuato il perfezionamento della SCUA - L'iniziativa giudicata favorevolmente in tutti i Paesi - Menon è giunto in Inghilterra

Dal nostro corrispondente

LONDRA, lunedì mattina.

L'Inghilterra e la Francia hanno deciso di presentare la vertenza di Suez al Consiglio di Sicurezza. Le due Potenze hanno già inviato una richiesta congiunta al presidente di questo organo supremo dell'ONU invitandolo a convocare una riunione del Consiglio per mercoledì prossimo, giorno 25.

La prima deliberazione del Consiglio dovrebbe essere un invito all'Egitto a prendar parte alla discussione e, se l'Egitto accetterà, la settimana successiva, o al massimo la seconda di ottobre, dovrebbe aver luogo il dibattito. Ad esso, con una dichiarazione ufficiale, ha già promesso ieri il suo intervento il ministro degli Esteri inglese Selwyn Lloyd. E' probabile che saranno presenti anche Foster Dulles e Pineau.

Ciò che Londra e Parigi vogliono, l'ha reso noto il Foreign Office: l'assenso dell'ONU alle proposte concordate dalla prima conferenza su Suez.

Secondo il «Foreign Office» gli altri «utenti» furono posti al corrente dell'intenzione anglo-francese durante la conferenza, e non si sarebbe quindi di agito ora senza preavviso: e si fa notare che, tra le conclusioni della conferenza, vi era appunto un accenno all'opportunità di un ricorso all'ONU. Ciò sembra essere vero, ma fino ad un certo punto.

Gli altri Paesi sapevano che prima o poi si sarebbe ricorso all'ONU, ma nessuna data era stata stabilita e infatti non fu fissata dagli anglo-francesi che durante la giornata di sabato. A conferma vi è comunque l'odierna dichiarazione del «Foreign Office» in cui si dice che il Governo di Londra sta provvedendo a informare ufficialmente i Governi degli altri «utenti» dell'istanza inviata al presidente del Consiglio di Sicurezza.

Comunque, stando alle prime notizie che giungono da Bonn, da Bruxelles, da Vienna, da Copenaghen, da Nuova Delhi, da Melbourne, l'iniziativa è stata accolta con soddisfazione. Anche i laburisti hanno espresso il loro compiacimento.

Il «Foreign Office» ha inoltre palesato i suoi propositi e le sue speranze in un lungo comunicato. Esso dice:

«Noi siamo certi che il Consiglio di Sicurezza affronterà la questione calmamente. Riteniamo che il Consiglio inviterà l'Egitto a partecipare alle discussioni sui problemi di sostanza. E' nostra opinione che sia giunto il momento in cui il ricorso alle Nazioni Unite faciliterà la composizione della vertenza. La seconda conferenza su Suez ha riaffermato la proposta che il comitato Menzies presentò al governo egiziano.

«Noi vogliamo che l'ONU avalli questa proposta, e la approvi quale sola base per una composizione. Noi continueremo a dare tutto il nostro appoggio alla SCUA e riteniamo anzi che la SCUA potrà avere una parte assai utile nei contatti col governo egiziano, e potrà facilitare le iniziative dirette a una soluzione della vertenza».

Che avverrà ora? Mercoledì, dunque, il presidente del Consiglio di Sicurezza (ora un cubano, Emilio Nunez-Portuondo, dal primo ottobre un francese) porrà il problema di Suez all'attenzione del consesso. (Di esso fanno parte: Inghilterra, Stati Uniti, Russia, Cina, Persia, Jugoslavia, Australia, Belgio e Perù). Verrà invitato l'Egitto.

Nell'attesa della sua risposta e della discussione di altri problemi procedurali passeranno alcuni giorni, e frattanto verrà fondata a Londra la SCUA, si spera con l'adesione di tutti i «dieciotto».

A Londra, il «Foreign Office» ha posto ieri nova in rilievo che il dibattito alle Nazioni Unite non significa che non vi saranno più «contatti tecnici e locali» fra la SCUA e il Cairo. Le due iniziative sono completamente separate e distinte: ha sottolineato un portavoce. Non appena sarà eletto un «amministratore», questi avvicinerà subito le autorità egiziane per esaminare assieme i problemi «pratici» della navigazione nel Canale.

E' giunto a Londra dal Cairo l'inviato straordinario indiano, Krishna Menon, e lo attendono numerosi incontri con Eden e altri leaders britannici.

Va rilevato infine che tra le varie voci che corrono a proposito dei «dettagli costitutivi» della SCUA, persiste quella secondo cui la sede di essa sarebbe stabilita a Roma.

m. c.

L'Egitto accetterebbe il dibattito all'O.N.U.

IL CAIRO, lunedì mattina.

Un funzionario egiziano ha dichiarato questa sera che l'Egitto, quale membro delle Nazioni Unite, non è contrario a che la questione di Suez venga discussa all'ONU.

In alcuni ambienti si suppone, tuttavia, che l'Egitto possa cercare l'appoggio dell'Unione Sovietica per sollevare obiezioni sulla forma con cui la richiesta anglo-francese è redatta.

Dulles propone un rinvio del dibattito

WASHINGTON, lunedì matt.

Il Segretario di Stato Foster Dulles ha dichiarato ieri sera di appoggiare la decisione anglo-francese di chiedere al Consiglio di Sicurezza delle Nazioni Unite di prendere in esame la questione di Suez.

Dulles però ha soggiunto: «Si tratta di un'ottima decisione. Credo però che sarebbe più saggio rinviare la trattazione a fondo del problema almeno al momento in cui sarà stata completata la formazione dell'Associazione degli Utenti. Ciò dovrebbe aver luogo nel corso delle riunioni che si inizieranno a Londra il 1° ottobre prossimo.

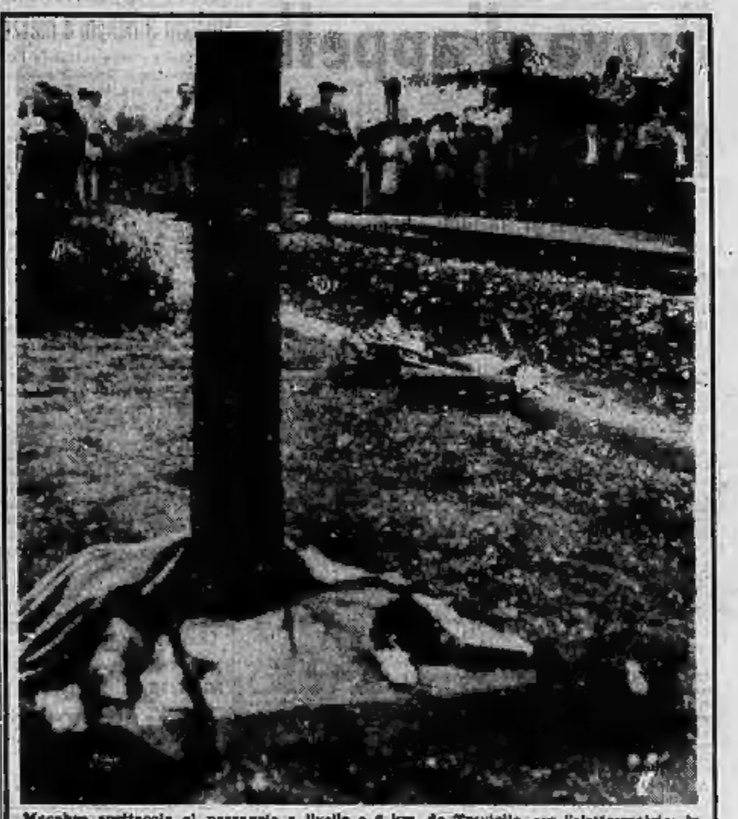

Macabro spettacolo al passaggio a livello a 6 km. da Treviglio, ove l'elettromotrice investì la motocicletta sulla quale viaggiavano i tre membri della famiglia Mauri (Telef.)

Il Presidente della Corte ha accolto l'invito di Gronchi

De Nicola non insiste nelle sue dimissioni

Domani l'on. Segni si recherà a Torre del Greco - Nel colloquio saranno ulteriormente chiariti i rapporti tra il potere esecutivo e il supremo organo di controllo costituzionale - La preparazione del congresso nazionale democristiano; non ancora definito lo schieramento dei vari gruppi, ma appare certa la vittoria di Fanfani e degli attuali dirigenti del partito

Roma, lunedì mattina.

De Nicola ha accolto l'invito rivoltogli ieri dal Capo dello Stato: non insisterà nelle sue dimissioni, continuerà a svolgere la sua preziosa opera di presidente della Corte Costituzionale. Domani, martedì, Segni si recherà a Torre del Greco ed avrà con lui un ulteriore colloquio chiarificatore. Si conclude, così, una delicatissima vicenda che rischiava di turbare profondamente i rapporti tra il potere esecutivo ed il supremo organo di controllo costituzionale, aprendo una crisi che — per quanto ci si potesse adoperare per soffocarla — avrebbe rappresentato una inevitabile battuta di arresto nel processo di sviluppo dei nostri ordinamenti democratici.

Ci si può rallegrare, quindi, della felice soluzione; ma si sarebbe torti, tuttavia, a pensare che, essendosi risolto non un nulla di fatto, le dimissioni del Presidente della Corte siano state superflue. E' vero piuttosto il contrario. Il nostro è uno strano Paese, dove per farsi ascoltare è spesso indispensabile alzare la voce.

Forse non è colpa di nessuno. Ma è un fatto che in questi primi mesi di attività della Corte Costituzionale si era andata rapidamente creando una situazione paradossale. Mentre la Corte sanciva, con le sue sentenze la incostituzionalità di questa o quella vecchia norma di legge, l'Esecutivo si mostrava restio ad accogliere le decisioni dei giudici costituzionali adeguando ad esse la legislazione vigente.

Era una situazione insostenibile che, oltre tutto, avrebbe provocato, a lungo andare, una gibigianna e nel Governo e nell'Alta Corte. Il gesto di De Nicola ha avuto l'effetto di un salutare campanello d'allarme. E bisogna dare atto al Governo di averne con prontezza raccolto il significato, approvando, nell'ultima riunione del Consiglio dei ministri, il nuovo disegno di legge sulle misure preventive di polizia.

Con eguale prontezza, naturalmente, occorrerà studiare e approvare gli altri provvedimenti necessari per tradurre le norme di legge le altre decisioni della Corte Costituzionale: quelle già prese e quelle che prenderà anche [illegible] proseguo della sua att[illegible]. Non ci si possono, tuttavia, fare illusioni in proposito: se si continuerà con i metodi in uso, ci sarà sempre uno scarto tra il lavoro della Corte e quello dell'adeguamento legislativo; inevitabilmente. Il primo andrà sempre più in fretta del secondo. E' necessario trovare il modo di accelerare i tempi di quest'ultimo che, come si sa, è costretto a passare per numerosi stadi. Molto probabilmente, di questo si parlerà nel prossimo incontro di Segni con De Nicola.

Ora, in fatto di politica interna, la «scadenza» di maggiore importanza — quella che per il prossimo mese polarizzerà l'attenzione di tutto il mondo politico — rimane il congresso che i democristiani terranno a Trento, a metà di ottobre. Anche il processo di unificazione socialista vallenta il passo, non [illegible] che ci si avvicinerà a questo avvenimento che davvero costituisce un punto fermo fondamentale per la politica italiana del prossimo decennio.

La preparazione del congresso procede pluttosto a rilento, e per lo meno questo è l'impressione che si ne ricava dall'esterno. La maggior parte dei congressi provinciali si deve ancora svolgere, e lo schieramento dei vari gruppi e correnti non è ancora del tutto definito.

C'è già, chiaramente delineata, una posizione di «sinistra» che si imperni sui sindacalisti e sui gruppi della «base» e dei «cristiano-sociali» di Gonella. Resta a vedere se essi riusciranno a trovare una piattaforma comune o, se come è più probabile, impegneranno divisi la battaglia contro Fanfani e l'attuale gruppo dirigente del partito. Ma non si sa ancora se vi sarà, e come in articolerà, una posizione di «destra», poichè volare che dovrebbero assumerne la guida — Pella e Andreotti — stanno ancora tratlando per bloccare con la corrente maggioritaria. Potrebbe nascere la «destra» ed esserci due «contri»: Fanfani e i suoi amici, i vincitori del precedente congresso di Napoli, si vantano abbastanza forti per poter conquistare — sempre che riescano a imporre l'adozione del sistema maggioritario per la elezione del Consiglio Nazionale — sia i posti della maggioranza che quelli della minoranza.

Basta questa possibilità delle due liste «fanfaniane» per fare capire che la «lotta» degli attuali dirigenti del partito è fuori discussione. Potrà essere più o meno larga, orientata in un modo piuttosto che in un altro: ma l'interesse di questo congresso non sta nell'incertezza della forza delle correnti in lotta. Sta, piuttosto, in quello che potremmo chiamare l'esame di coscienza, o l'impegno di autochiarificazione degli attuali dirigenti del partito.

Il dato base uno di fatto, non può essere [illegible] la Democrazia Cristiana — e per essa il gruppo maggioritario di Iniziativa — deve compiere preliaire esattamente la sua fisionomia ideologica e politica, deve ancora capire se stessa, le sue possibilità e i suoi limiti, deve riprporsi il vecchio interrogativo: chi siamo e che cosa vogliamo. Ciò che è capitato nel mondo negli ultimi due anni, la fine della «guerra fredda», la destalinizzazione e, per quel che riguarda più da vicino il nostro Paese, le prospettive dell'unificazione socialista, rendono particolarmente urgente e impegnativo questo compito.

Enzo Forcella

Dichiarazioni di Martino al suo arrivo a Roma

Anche Palazzo Chigi colto di sorpresa dalla decisione anglo-francese

Roma, lunedì mattina.

La decisione di Londra e Parigi di ricorrere all'ONU è giunta a Palazzo Chigi nel tardo pomeriggio, poco prima, cioè, che Martino si recasse nell'abitazione del presidente del Consiglio per riferirgli sulla conferenza dei diciotto.

Palazzo Chigi, come il Dipartimento di Stato, è stato colto di sorpresa dalla decisione anglo-francese e perciò i funzionari che si sono potuti raggiungere hanno opposto un «no comment» alle richieste dei giornalisti, di ritenere per certo a Palazzo Chigi, e Martino lo aveva fatto capire nelle dichiarazioni rese al suo ritorno a Roma da Parigi, che un ricorso all'ONU sarebbe stato «successivo» alla costituzione dell'Associazione degli utenti del Canale, e comunque veniva prospettato come una questione «eventuale», vale a dire non imminente. D'altra parte, la costituzione effettiva dell'Associazione non poteva avvenire prima della metà di ottobre, dal momento che per il primo ottobre era stata convocata a Londra la conferenza degli ambasciatori.

A Palazzo Chigi è stato detto che, con ogni probabilità, la improvvisa mossa anglo-francese è stata fatta per bloccare un'eventuale manovra di Mosca. Il governo italiano non può che esserne lieto, in quanto esso aveva da tempo sostenuto, anche se senza molto successo, l'opportunità di rimettere la questione di Suez al Consiglio di Sicurezza delle Nazioni Unite, come ora è stato fatto dopo settimane di trattative e discussioni che possono quindi ritenersi, se non inutili, per lo meno superate.

All'arrivo a Ciampino, l'on. Martino ha parlato della conferenza di Londra in termini polemici. Egli ha detto infatti: «Questa conferenza è stata in qualche Paese considerata quasi un fallimento, una capitolazione degli utenti del Canale di fronte all'intransigenza del governo egiziano. Non sono di questo avviso. La conferenza al contrario, mi pare che abbia raggiunto alcuni obbiettivi fondamentali: ha conservato l'unità dei diciotto Paesi, ha dato vita ad una organizzazione atta a tutelare e difendere gli interessi degli utenti e i diritti derivanti dalla convenzione internazionale del 1888».

Secondo l'on. Martino, la conferenza ha dato un nuovo mezzo alla soluzione pacifica della controversia; ha deliberato l'eventuale ricorso alle Nazioni Unite, ha offerto nuove vie per la collaborazione fra Egitto e i Paesi utenti del Canale «che sola può fornire garanzie effettive di ordine internazionale per la libertà del transito, per l'efficienza del Canale, per la moderazione e stabilità delle tariffe» che rappresentano, secondo Martino «una esigenza non rinunciabile», per una effettiva soluzione della crisi.

Fin qui le dichiarazioni ufficiali, quelle, per intendersi, lette dinanzi ai microfoni e alle telecamere. C'è un'altra questione, quella che a Parigi è definita la «mezza adesione dell'Italia» e sulla quale il ministro Martino ci ha fornito qualche precisazione. Si tratta della richiesta avanzata dall'Italia di pagare il pedaggio attraverso il Canale direttamente all'Egitto e non alla Associazione, richiesta che è stata sancita nello statuto dell'ente, laddove è detto che gli utenti «possono» versare il pedaggio all'Associazione. Se l'Egitto rifiuta di far passare le navi attraverso il Canale — ha spiegato Martino — ovviamente il problema non si pone. Se, invece, con l'Egitto si trova un'intesa, niente vieta di chiedere che a noi venga riservato un trattamento uguale a quello che l'Egitto riserverebbe in questa eventualità alle altre Nazioni e perciò, dopo una modifica del trattato di commercio, potremmo senz'altro versare i diritti di passaggio all'Associazione degli utenti.

Domani il problema del Canale sarà nuovamente discusso in seno alla Commissione degli Esteri del Senato: Segni vi interverrà insieme con Martino.

p. a. p.

All'arrivo all'aeroporto di Londra il «mediatore» indiano Krishna Menon controlla i documenti nella sua borsa (Tel.)

Tremenda sciagura sulla Milano-Bergamo

Padre, madre e figlia dilaniati da un treno

I corpi dei tre sventurati, che viaggiavano a bordo di una motocicletta, catapultati a 100 metri di distanza dal luogo dell'incidente, nei pressi della stazione di Treviglio - Attraversato imprudentemente un passaggio a livello, il motomezzo sarebbe rimasto bloccato sui binari mentre il convoglio sopraggiungeva a 120 chilometri all'ora facendo sibilare la sirena d'allarme

L'autista Pietro Mauri, di 42 anni, e la moglie Vittorina Previtali, di 43. (Telefoto)

Dal nostro corrispondente

Treviglio, lunedì mattina.

Lo schianto di un'elettromotrice lanciata a vertiginosa velocità contro una motocicletta ha causato la morte istantanea di una famiglia di Milano composta dal genitore, dalla madre e dalla figlioletta: la tremenda sciagura è accaduta a circa 6 chilometri dalla stazione ferroviaria ovest di Treviglio sulla linea per Bergamo, all'altezza del comune di Arcene. I corpi dei tre disgraziati, orribilmente dilaniati, sono stati lanciati a mo' di catapulta a un centinaio di metri oltre il luogo del sinistro, cadendo o nei prati vicini oppure sul ciglio della stessa massicciata ferroviaria.

Le generalità delle vittime, contro le quali si è abbattuta la più maligna e crudele delle sorti in un giorno dedicato, almeno nei propositi, a un'allegra scampagnata, sono: Pietro Mauri fu Battimo, di 46 anni, di professione autista; Vittorina Previtali fu Giovanni in Mauri, di 43 anni, ed Ornella Mauri, di 8 anni, scolara, tutti residenti a Milano in via Fulvio Testi 68.

Quali siano state le cause della sciagura e come essa non abbia potuto essere evitata costituisce il tragico dilemma nel quale si dibatte ancora l'autorità inquirente: sembra infatti strano che nessuno dei tre poveretti abbia udito nè il sopraggiungere del convoglio nè l'urlo sibilante della sirena che solitamente fischia in prossimità dei passaggi a livello, custoditi o no. Dove è accaduta la tragedia il passaggio a livello risulta incustodito, ma a salvaguardia dei passanti sono infisse nel terreno due sbarre permanenti: il transito sulla linea ferroviaria può avvenire, dunque, soltanto attraverso un passaggio pedonale.

La dinamica è [illegible] sul tratto ferroviario Treviglio-Bergamo dalla linea Milano, Treviglio, Bergamo, al passaggio a livello n. 6762. Erano le 11,45 quando la motocicletta targata Bergamo 24652 percorrente la strada campestre che conduce a Castel Cerreto, si accingeva ad attraversare la massicciata ferroviaria. Le sbarre del passaggio a livello erano, come abbiamo detto, chiuse: il pilota allora attraversò il piccolo passaggio pedonale.

Per causa imprecisate e difficili da accertare, appena superata la prima rotaia la motocicletta si è bloccata. Proprio in quell'attimo sopraggiungeva da Bergamo l'elettromotrice ET 752 che aveva lasciato quella città alle ore 11,5 e che avrebbe dovuto arrivare a Milano alle 11,55. Il convoglio ferroviario investiva nella parte posteriore la motocicletta scaraventando, orrendamente sfracellate, le tre persone a bordo a notevole distanza.

Il macchinista del convoglio immediatamente ha innestato la «rapida» arrestando però la corsa soltanto 100 metri oltre il luogo della sciagura, in quanto in quel momento l'elettromotrice viaggiava ad oltre 120 chilometri orari.

Indescrivibile il panico fra i passeggeri alla vista dei corpi miseramente straziati. Alcuni viaggiatori hanno visto i resti dei poveretti proiettati lontano un centinaio di metri.

La famiglia Mauri aveva lasciato Milano alle 9,35 di ieri in treno, dopo avere discusso a lungo, in quanto il figlio Gabriele, di 14 anni, non voleva accompagnarli a Treviglio.

I tre avevano acquistato il biglietto a un'agenzia di viaggi ed erano poi saliti in treno proprio pochi istanti prima della partenza dello stesso. A Treviglio alle ore 10,30 si erano portati da alcuni parenti e qui avevano combinato il viaggio alla cascina Mandelli, dove durante la guerra avevano soggiornato come sfollati.

Dalle indagini finora esperite dalla polizia ferroviaria e dall'autorità giudiziaria, è stato accertato che il motociclista ha imprudentemente attraversato il passaggio a livello: prima dell'arrivo del convoglio ferroviario a quello stesso il treno aveva infatti emesso il solito segnale di attenzione.

Unico sopravvissuto in mezzo a tanta tragedia è il primogenito dei Mauri, il quattordicenne Gabriele, il quale ieri mattina aveva addotto come [illegible] per la sua non partecipazione alla gita a Treviglio il fatto di dovere domani sostenere un esame di riparazione e di essere leggermente indisposto. Ieri alle 14,30, mentre il ragazzo nella sua abitazione di Milano stava facendo l'ultima ripresa per l'esame, è giunta in forma notizia: Gabriele si è immediatamente recato a Treviglio.

r. p.

La piccola Ornella Mauri

Due lettere minatorie a un medico di Reggio C.

Richiesti, pena la vita, quattro milioni di lire

Reggio Calabria, lunedì matt.

Con due lettere minatorie è stata richiesta la somma di 4 milioni di lire, pena la vita, al prof. Antonino Spinelli, presidente dell'Ordine dei medici della provincia di Reggio, nonchè primario degli ospedali riuniti della città.

La polizia ha iniziato subito le opportune indagini.

CINE - ALFIERI - TEATRO
OGGI
SANGUE SULLA LUNA
con ROBERT MITCHUM - BARBARA BELGEDDES
ROBERT PRESTON
MARTEDI' 26 SETTEMBRE
IL VAGABONDO della FORESTA
con LORETTA YOUNG - ROBERT MITCHUM
WILLIAM HOLDEN
Da MERCOLEDI' 25 sett. a DOMENICA 29 settembre
L'ARCIERE DEL RE
CINEMASCOPE - METRO GOLDWYN MAYER
con ROBERT TAYLOR - KAY KENDALL
ROBERT MORLEY
APERTURA ORE 15

CRONACA CITTADINA

1900 agli esami di riparazione

Prova d'appello per la maturità

Domani tema di italiano - Troppo pochi 40 giorni di tempo per una buona preparazione

Domani cominceranno gli esami di abilitazione e di maturità per la sessione autunnale con la prova scritta di italiano. Nei giorni seguenti le prove variranno a seconda dei tipi di scuola. Gli orali cominceranno il 29 settembre per l'abilitazione magistrale, il 1° ottobre per la maturità classica, il 3 ottobre per la maturità scientifica o per la abilitazione a ragioniere, il quattro ottobre per la abilitazione a geometra. Gli istituti tecnici industriali inizieranno le prove orali il giorno successivo a quello in cui termineranno gli scritti.

I candidati saranno 1898. A luglio erano 3608; di essi 1800 ottennero la promozione e 514 furono definitivamente respinti. L'alto numero dei bocciati trova giustificazione nelle norme impartite dal Ministero, il quale si era raccomandato di non rinviare alla sessione autunnale candidati con insufficienze di numero eccessivo di materie.

E' inutile illudersi che possa essere promosso a settembre un candidato che debba prepararsi in quattro cinque sei materie. Ed è anche dannoso allo stesso candidato perché senza alcuna speranza lo si induce a sopportare spese non indifferenti per le lezioni private. Se già il Ministero si rende conto che l'intervallo tra le due sessioni è troppo breve per prepararsi in un numero eccessivo di materie, molta famiglia si lagnerà che non è sufficiente neppure per una o due materie. La sessione estiva è terminata a metà agosto: come può un giovane riposarsi della fatica sostenuta e diventare maturo per il 25 settembre?

Il Ministero ha affermato che non è possibile ritardare oltre il 25 settembre perché i professori avrebbero impegnati negli esami sino alla fine di ottobre od anche oltre. Negli anni scorsi si finiva che gli studenti rimanevano per tutto ottobre o per parte di novembre privi dei titolari di classe. Iniziando la sessione autunnale al 25 settembre si spera che tutti i professori possano essere in sede per il 15 ottobre quando si apriranno le medie superiori.

Con il prossimo anno la nuova riforma dovrebbe portare ad una unica sessione di esami: a luglio si saranno soltanto o promossi o respinti.

I risultati del Toto

Quattro «13» in Piemonte vincono 3 milioni e mezzo

Le buone vincite realizzate l'altra domenica al Totocalcio hanno fatto aumentare, in questa settimana, il numero delle puntate: il monte premi infatti è passato da 348 a 409 milioni. Benché la colonnina dei risultati non sia una delle più facili, inframmezzata com'è di parecchi «3» e parecchie «x», 54 giocatori hanno imbroccato ieri il «13»: di essi quattro sono piemontesi. A ciascuno spettano un premio di 3 milioni e 726 mila lire. La scheda con 12 punti esatti, in tutta Italia 1526, in Piemonte 126, guadagneranno 153 mila lire.

Dei quattro vincitori piemontesi di prima categoria, uno è residente nella nostra città. Ha effettuato la puntata, senza segnare alcun nome, al Caffè Moleari di piazza della Repubblica 13. Un'altra vincita è stata realizzata a Valle Mosso, sopra Biella, la frazione Campore: il tagliando, giocato al Ristorante Monte Rosa, è firmato da Enzo Cappio, abitante a Campore. Il terzo «tredicista», Luciano Barbero domiciliato a Sant'Eusebio in Rosato (Vercelli), ha compilato la scheda presso la Trattoria dei Cacciatori. L'ultima scheda vincente è a Novi Ligure: porta due nomi: Bosso e Mariano, ed è stata presentata al Bar De Michelis.

TEMPERATURA DI IERI

MASSIMA +17,6
MINIMA +13,5

Il Bollettino meteorologico dell'aeroporto di Caselle segnala inoltre: tempo: media +14,1; press. 743; umid. 82 %. Pioggia mm. 1. — **Previsioni:** Cielo in prevalenza poco nuvoloso. Venti deboli vari. Temperatura quasi stazionaria

ALTRO SANGUE SULLE STRADE: 2 MORTI, 3 MORIBONDI

Un giovane medico su una moto si sfracella abbagliato dai fari

L'incidente a Stupinigi: il sanitario, di Pavia, travolge alle spalle un ciclista - A Rivoli un motociclista esce di curva e si uccide contro una casa - Un'altra sciagura in corso Francia: un'auto investe un pedone

In un incidente stradale avvenuto alle porte della nostra città ha perso, ieri sera, la vita un giovane medico condotto di Pavia: abbagliato dai fari di una macchina, il dottore, che viaggiava in motocicletta, ha travolto un ciclista, finendogli contro di slancio. La sua morte è stata istantanea: il ciclista si trova all'ospedale in condizioni gravissime.

La vittima è il dottore Luigi Vai, di ventisette anni, medico ad Olevano di Pavia. Il giovane si era recato in gita al Sestriere da solo, sulla sua motocicletta 450cc, e ieri sera faceva ritorno verso casa. L'incidente è avvenuto alle 7,30, mentre era giunto a circa dodici chilometri da Torino, fra Nole e Stupinigi. Ormai era buio, il traffico molto intenso, ale verso la nostra città, che verso Pinerolo.

Sembra che il Vai sia stato abbagliato da una macchina che lo precedeva tenendo accesi i fari: gli di fatto che non scorse una bicicletta che andava nella sua stessa direzione, la raggiunse e la prese in pieno. Su questa era il quarantaseienne Andrea Pinotti, abitante a Torino in via Magenta 27, che si era recato a caccia con amici e tornava a casa con il frutto a fucile a tracolla.

La motocicletta del medico piombò su lui come un bolide; sia il Vai che il Pinotti ruzzolarono a terra, in un groviglio. Le condizioni più gravi furono per il primo. Il medico non portava in testa il casco di protezione: battè con estrema violenza il capo sull'asfalto e rimase immobile, in una pozza di sangue, ucciso sul colpo per frattura della base cranica.

Il cacciatore fu raccolto da una macchina di passaggio, guidata da Felice Bosco, abitante in Corso Francia 361, che lo portò a tutta velocità all'ospedale Mauriziano. Qui è stato ricoverato con prognosi riservatissima, avendo riportato una grave trauma cranico e violento choc nervoso. Sul luogo dell'incidente si sono recati i carabinieri di Candiolo per le constatazioni di legge.

— Un secondo incidente mortale è avvenuto verso le 21,30 a Rivoli, in via Adda. Ne è stato vittima il quarantenne Abramo Bobella, abitante in via Maria Bricca a Pianezza, che in motocicletta tornava a casa da una gita a Rosta. Nel punto ove la strada compie una stretta curva, il Robella non scorse in tempo la svolta: a tutta velocità proseguì dinanzi a sè, in linea retta, fino a quando andò ad urtare contro un muro che danchreggia la strada. La motocicletta ebbe la ruota anteriore spaccata; il Robella si schiantò contro l'ostacolo, cozzando con il capo che investì piegato sul manubrio. Dopo pochi minuti giunsero alcuni passanti, che si affrettarono ad avvertire la Croce Verde di Rivoli; un'autoambulanza accorse immediatamente e lo portò all'ospedale, ma tutto fu inutile: prima di giungervi, lo sventurato era già morto, per frattura della volta cranica.

— Ancora un grave incidente nei pressi di Rivoli, all'altezza della borgata Leumann. Vittima il portalettere Natale Bechis, di 47 anni, abitante nella nostra città in via Valentino Carrera 45. Ieri pomeriggio veniva in città in bicicletta; ad essa aveva appeso due capaci borse, colme di patate e di frutta, che era andato a comperare in una cascina. A quanto sembra, fu quell'eccessivo carico che lo sbilanciò, costringendolo a lasciare la destra della strada per portarsi verso il centro della carreggiata.

Una deviazione di qualche centimetro, che avrebbe prontamente corretto, se in quel momento non fosse giunta alle sue spalle una «belvedere». La guidava il commerciante Luigi Grani, di 36 anni, abitante a Rivoli in via Piave 9. Il giovane frenava immediatamente, ma l'investimento era inevitabile: la macchina piombava sul Bechis, frantumando la bicicletta; lo sventurato veniva scaraventato per aria, ricadeva sul cofano dell'automobile, infrangeva il parabrezza, ed era tale la violenza dell'urto, che con il capo contorceva la lamiera del tetto. Il poveretto veniva poi ancora trascinato per una cinquantina di metri, fino a quando la «belvedere» riusciva ad arrestarsi. Il Bechis è ora in condizioni gravissime all'ospedale di Rivoli: gli sono stati riscontrati la frattura della base cranica, di diversa entità, e della gamba sinistra.

— Sulla strada statale di Milano, nei pressi di Chivasso, ieri mattina alle 5,30, per evitare un carro agricolo che lo precedeva, un motociclista andava a cozzare contro una «1100 TV» che giungeva in direzione opposta, guidata da Giovanni De Ruschi, abitante nella nostra città. Nell'urto, lo sventurato — Mario Scrione, di 24 anni — riportava la sospetta frattura del cranio e altre gravi ferite per cui doveva essere ricoverato all'ospedale di Chivasso con prognosi riservata.

Il dottor Luigi Vai

Nozze alle «Nuove» tra due carcerati

Due giovani detenuti alle «Nuove» si sono uniti in matrimonio nella cappella del carcere. La cerimonia è stata celebrata, ieri, da padre Ruggero.

Gli sposi sono due torinesi: Pierino Farinelli, di 26 anni e Maria S., di 22. Si erano conosciuti due anni addietro e si erano innamorati l'uno dell'altra. Non riuscendo a trovare lavoro avevano deciso di dedicarsi al furto. Sfortunatamente, quattro mesi fa, la coppia era stata arrestata in flagrante di reato; al processo fu condannata a un anno e mezzo di reclusione. In questi ultimi giorni Maria S., che è in attesa di diventar madre, aveva ottenuto un permesso di sei mesi di permesso, in modo da poter dare alla luce il neocittore fuori dalle mura delle «Nuove».

Era uscita dal carcere da soli due giorni, quando Pierino Forgelli era stato a sua volta scarcerato per un certo di fili di rame compiuto in danno della Stipel. Il Tribunale l'aveva condannato a otto mesi.

Inaugurato un cippo ai Caduti della Monferrato

In regione «Mulino di Brosolo» sulla strada Casale-Chivasso, dove ha inizio la Valle Cerrina e dove hanno un comune punto di contatto i territori delle province di Torino, Asti ed Alessandria, è stato eretto un cippo per ricordare i Caduti della divisione partigiana «Monferrato», che ora comandata da «Gabriele», il dott. Carlo Cotta di Robella d'Asti. Il cippo è stato inaugurato ieri alla presenza di numerose autorità.

Oltre settemila erano i partigiani convenuti da tutto il Piemonte. Dopo la Messa al campo celebrata dal parroco di Robella, ha preso la parola il comandante «Gabriele». Rievocate le gesta e gli episodi di valore dei partigiani della «Monferrato» l'oratore ha esaltato il sacrificio dei Caduti in combattimento, dei fucilati dai tedeschi per rappresaglia e di coloro che, deportati nei «lager» germanici morirono per le crudeli privazioni della prigionia.

Trasm. a. lit. — A causa dei lavori di elettrificazione di corso Matteotti, da stamane il capolinea dell'«M» è stato temporaneamente spostato in via Masserano, tra le vie Sacchi e S. Secondo.

ISTITUTO
POGLIANI
CORSO FRANCIA, 3 - Tel. 42.820

CORSI ACCELERATI DIURNI E SERALI:
ISTITUTO TECNICO (RAGIONIERI - GEOMETRI)
SCUOLA MEDIA - ISTITUTO MAGISTRALE

RISULTATI ESAMI — Gli allievi presentati quest'anno dall'Istituto Pogliani presso le Scuole Statali agli esami di Licenza Media e di idoneità alle varie classi dell'Istituto Tecnico Commerciale e per Geometri sono stati promossi nella misura del 92% presso le scuole pareggiate, relativamente ai risultati finora pervenuti, nella misura del 90%. Tali dati sono controllabili: gli elenchi nominativi sono esposti all'atrio dell'Istituto. I migliori risultati ottenuti sono dovuti alla vigilanza assidua della Direzione, all'esperienza d'un valente Corpo Insegnante specializzato, al numero limitato di allievi distribuiti in ogni classe. Risultati che danno garanzia di ottima preparazione degli allievi a serietà della Scuola.

CORSI ACCELERATI — La frequenza ai nostri Corsi accelerati è particolarmente utile per i respinti alla seconda sessione di esami (compresi i non ammessi alla Scuola Media) e per coloro che intendono riprendere gli studi interrotti abbreviandone la durata, oppure mutare l'indirizzo (dal classico al tecnico o viceversa).

Inoltre chi possieda già una Licenza di Avviamento o di Scuola Tecnica e desidera continuare gli studi per ottenere un più valido titolo, potrà, frequentando i nostri appositi Corsi Accelerati, raggiungere nel più breve tempo possibile un Diploma di Ragioniere o Geometra.

ASSISTENZA SCOLASTICA — Gli alunni trovano ogni assistenza da parte degli insegnanti, se necessario, anche al di là dell'orario delle lezioni.

La Segreteria provvede ai rilascio dei biglietti tramviari a riduzione diurni e serali, alla compilazione dei programmi e alle domande d'esame e relativo corredamento la Direzione e il Corpo Insegnante prestano ogni assistenza sia durante l'anno scolastico, sia nel periodo degli esami.

Il recente ampliamento dei locali e la migliorata attrezzatura offrono maggiori comodità e garanzie igieniche.

CORSI PRELIMINARI GRATUITI — Prima dell'apertura dell'anno scolastico l'Istituto svolge gratuitamente lezioni preliminari.

COLLABORAZIONE CON LE FAMIGLIE — Le famiglie ricevranno periodicamente una relazione sull'andamento degli studi su apposito modulo. Ogni allievo verrà dotato di un libretto per le giustificazioni delle assenze e di un diario che dovrà quotidianamente compilare e su cui verranno segnate le note degli insegnanti, così da renderlo il mezzo più idoneo per un'efficace collaborazione tra Famiglia e Istituto. E' inoltre cura della Direzione inviare spesso in diretta comunicazione con i Genitori degli allievi.

CONSULENZA SCOLASTICA GRATUITA — I Genitori degli allievi che eventualmente si trovano incerti sulla via migliore da seguire nell'orientamento degli studi dei loro figlioli, o che comunque desiderino chiarimenti circa l'ordinamento scolastico, troveranno la più competente ed esauriente consulenza ad opera della Direzione e della Segreteria, senza alcun impegno da parte loro.

FACILITAZIONI E RIDUZIONI — L'Istituto pratica sconti e facilitazioni speciali per gli orfani di guerra e del lavoro, invalidi, ecc.

LINGUE ESTERE — L'Istituto ha istituito nella propria sede CORSI DI LINGUE a CARATTERE COMMERCIALE al termine dei quali, superando esami interni ed ottenuto l'attestato ministeriale di QUALIFICA DI CORRISPONDENTE IN LINGUE ESTERE con pieno valore legale. Risultati esami dei Corsi 1955-1956: Promossi 95 %.

Grosso colpo in corso Re Umberto: bottino sei milioni

Alloggio vuotato e devastato da ladri vandali in dieci notti

La proprietaria s'era trasferita a Genova e veniva solo saltuariamente a Torino - Ieri la triste sorpresa: le stanze a soqquadro, i mobili sventrati, pellicce, argenteria e arredi scomparsi - Gli svaligiatori sono tornati a più riprese: nessuno ha sentito nulla

Un alloggio al quarto piano di una casa signorile di corso Re Umberto, 64. La signora del pennato accorso non risiede a Torino: vive a Genova dove abitano una sua figlia, sposata, e la sorella. In questi nove mesi è venuta soltanto due volte nella nostra città: a Pasqua ed in giugno. Sempre ha trovato l'alloggio perfettamente a posto e la serratura senza alcun minimo segno di effrazione: era tranquilla perché riteneva che nessuno sarebbe riuscito a forzarla.

Grandissima, perciò, è stata ieri la sua sorpresa nel constatare che invece la serratura era sparita e la porta appena accostata. La signora Gandolfi era giunta alle ore 10 da Genova, insieme con la sorella Tecchiati e casa, si accorse che l'alloggio era stato visitato dai ladri nell'atto di rifilare la chiave nella serratura: questa non esisteva più, al suo posto vi era un grosso buco.

Con l'animo angosciato, spinse il battente ed entrò. La visione che le apparve le strappò un grido di dolorosa sorpresa: già fin dall'ingresso l'alloggio appariva in un disordine spaventoso. Seguita dalla sorella si precipitò nelle altre stanze che sembravano essere state sconvolte da un ciclone; tutti i mobili erano aperti, alcuni erano addirittura rovesciati a terra; in ogni dove v'erano cassetti e saggiole smantellati, cumuli di biancheria, tappeti, quadri. Molti oggetti erano spaccati.

La notizia venne appresa in breve in tutta la casa. Mentre al telefonava al Commissariato di Polizia San Secondo, la signora Gandolfi parlava con la portinaia la quale asseriva di non avere mai sentito nulla di sospetto e di non essersi accorta che la serratura dell'alloggio era stata divelta. Da un rapido inventario risultava che erano stati portati via due quadri del valore di mezzo milione l'uno, quattro pellicce, vasellame d'argento, abiti, un apparecchio radio, sei valigie piene di ventilario e di biancheria; servizi preziosi di cristallo.

Il volume della refurtiva era tale che il funzionario di polizia riteneva che per asportarlo i ladri si fossero recati nell'alloggio almeno una decina di volte. Come era possibile che la portinaia non avesse potuto accorgersi dell'andirivieni dei malviventi? La circostanza poteva venire spiegata con il fatto che nella casa vi è una pensione e che perciò i custodi non potevano essere incapsettiti dal passaggio di persone con valigie e con pacchi: venivano sconosciute per clienti della pensione.

Il danno grave subito dalla signora Gandolfi avrebbe potuto essere maggiore se essa, nell'ultima sua visita nell'alloggio, non avesse pensato di portare con sè i numerosi oggetti d'oro che vi aveva lasciato. La polizia ha già iniziato alcune perquisizioni in casa di persone che notoriamente vivono ricettando e commerciando refurtive; ma finora senza alcun risultato.

— Al mercato di Porta Palazzo è stato arrestato il ventiduenne Guido Giustino, senza fissa dimora, perché sorpreso mentre stava borseggiando una donna.

Tra gli ex-allievi di Don Bosco e nella società di S. Giuseppe

Don Giorgio Serié, che da cinque lustri dirige la Confederazione mondiale degli ex-allievi di Don Bosco, ha celebrato ieri mattina, all'altare della Basilica di Maria Ausiliatrice, la sua Messa d'oro. A festeggiare il sacerdote sono intervenuti moltissimi ex-allievi. Molti sono stati anche i telegrammi di felicitazione, fra cui uno del Papa ed uno del prof. Valletta.

Un altro religioso ha celebrato il cinquantennio della sua ordinazione sacerdotale ed il venticinquesimo del superiorato generale della Pia Società torinese di S. Giuseppe: padre Luigi Carnati. La cerimonia si è svolta a Roma, nell'Opera San Pio X.

Vuole sposarsi a 14 anni

A Torino l'idillio di una principessa

Ci telefonano da Londra:

Un giornale inglese, il *Sunday Dispatch*, che dedica ampio spazio alla cronaca mondana, annuncia le nozze di una giovanissima principessa del Liechtenstein con un patrizio italiano. La sposa è la principessa Monika, appena entrata nel suo 14° anno: lo sposo, il Bonco principe Francesco Borghese. Il romanzo d'amore, a festeggiare il sacerdote sono intervenuti moltissimi ex-allievi. Molti sono stati anche i telegrammi di felicitazione, fra cui uno del Papa ed uno del prof. Valletta.

Un altro religioso ha celebrato il cinquantennio della sua ordinazione sacerdotale ed il venticinquesimo del superiorato generale della Pia Società torinese di S. Giuseppe: padre Luigi Carnati. La cerimonia si è svolta a Roma, nell'Opera San Pio X.

La principessa Monika del Liechtenstein — che è dotata di rarissima bellezza da fanciulla ventenne — vuole che la cerimonia venga celebrata entro l'autunno.

I giornali hanno fatto notare alla bella Monika che suo padre, il principe Costantino, la porterà fra qualche giorno a Vienna per farla studiare arte. «Mio padre — ha risposto Monika — vorrebbe che aspettassi ancora un anno prima di sposarmi. Ma io sono decisa a prender marito prima di compiere quindici anni».

Il giornale inglese ha intervistato anche alcuni amici di famiglia, i quali hanno ammesso tutti che Monika «sembra una ragazza di quattr'anni». Anche più schietta è stata la governante della principessa: «Siamo tutti sorpresi dell'impressione che Monika desta ovunque. La principessa è andata varie volte a Torino, ove era ospite d'una ricca famiglia, e tutte le volte ha avuto richieste di matrimonio».

La tragica fine del commercialista dott. Donnet

Confermato il suicidio sempre oscure le cause

La moglie e gli amici non hanno saputo trovare un motivo al tremendo gesto

Il dottor Paolo Donnet

La Procura della Repubblica ha concesso il nulla osta per i funerali del commercialista dottor Paolo Donnet, di 48 anni. Le indagini hanno accertato che la morte è dovuta a suicidio, ma non hanno ancora fatto luce sui motivi che possono aver indotto il noto professionista al disperato gesto.

Si pensa che sia stato colto da un'improvvisa crisi di depressione psichica. Il meccanismo del suicidio è assai strano perché l'infelice è stato trovato con i piedi legati con una corda ed il polso destro stretto con un laccio di cuoio, quelli usati per fermare gli sci ai piedi. Sulla prima la polizia aveva preso in considerazione anche l'ipotesi di un delitto, e che l'assassino avesse attuato una macabra messinscena per simulare il suicidio. Ma si è tornati alla convinzione di una morte volontaria dopo che si è constatato che l'uscio era chiuso dall'interno con la catenella.

Il dott. Donnet non ha lasciato nessun scritto nè in casa, in via Fratelli Carle 30, nè presso lo studio di via Perrone 5. La sera del sabato, che aveva trascorsa in compagnia di amici, si era comportato in modo più che normale. Nessuno degli amici, salutandolo, ebbe l'impressione che la sua mente fosse alterata. La moglie, giunta da Claviere, dove si trovava con i due figli minori ed il maggiore più alto, Alberto di 17 anni, che fece la tremenda scoperta tornando dal mare, non hanno saputo indicare alla polizia alcun motivo probabile. Neppure il collega di ufficio e le sue impiegate. Nel rapporto alla magistratura la polizia ha concluso per suicidio improvviso di cui non si conoscono le cause.

L'uscio dell'alloggio di via Fratelli Carle è stato sigillato per ordine del magistrato. E' una procedura che si segue ogni volta che muore un commercialista che sia curatore di fallimenti, poichè è possibile che in casa egli abbia documenti relativi alla sua attività. Al dott. Donnet era stato affidato l'incarico di esaminare le cause del dissesto della «Taurus film»: il giudice delegato dott. Romagnoli si reca stamane nell'alloggio ed in presenza di congiunti, cercherà se tra le carte personali vi sono atti che si riferiscano alla «Taurus».

Folla in piazza Vittorio per festeggiare la Garoppo

La Mostra-Mercato di piazza Vittorio ha avuto ieri una nuova attrattiva: Maria Luisa Garoppo, la recente vincitrice del massimo premio a «Lascia o raddoppia», si è trattenuta per qualche tempo in uno «stand» di mobili e poi in quello di una fabbrica di aperitivi, provocando un vero pigia-pigia di ammiratori e stato trattenuti dai cordoni della «Celere».

L'esuberante ciarlatana vestiva un abito accollato color rosso fiamma ed ha ricevuto in omaggio un grosso mazzo di rose altrettanto rosse. «Giovedì — ha detto — sarà un grande giorno. In mattinata andrò in sposo da Cabella a Roma: nel pomeriggio spiccherò il volo, finalmente!, per Atene».

CARTELLE SCUOLA PROPAGANDA PAM

La sola casa fabbricante P.A.M. pallettarie, obbligata per la devozione che dura da anni da parte dei clienti amici, ha messo in vendita AD ESAURIMENTO, questi reali

FORMIDABILI OCCASIONI

CARTELLA SCUOLA cuoio rig. . . . . L. 550
CARTELLA SCUOLA orsato con dinghietti L. 690
CARTELLA SCUOLA cuoio Franzi . . . L. 890
CARTELLA TASCONI cuoio Franzi . . . L. 1980
CARTELLA DIPLOMATICA tipo foca . . L. 2490

AVVISO IMPORTANTE: dato il carattere pubblicitario di questa grande vendita ad esaurimento, ci riserviamo di rifiutare richieste per quantitativi superiori alle evidenti necessità familiari.

RICORDATE (adulti) anche per l'acquisto di OMBRELLI - GUANTI - BORSETTE

PAM unica filiale in Torino portici Via Roma 120

ISTITUTO SPAGNESI
Via Nizza, 9 - TORINO - Telefono 760-650
Scuola Tecnica Industriale per Radiomontatori (Parific.)
Corsi scolastici diurni e serali
di Istituto Tecnico - Avviamento Industriale - Scuola Media
RADIOTECNICI - TECNICI T.V. - DISEGNATORI MECCAN.

Casa del sofà e salotto
F.lli BERGALLO - TORINO
SALOTTI - DIVANI - POLTRONE E MOBILI trasformabili sotto a letto 1 e 2 piazze
Vendita diretta al pubblico nelle nostre
ESPOSIZIONI: Stabilim. e vendita: C. Giulio Cesare 178, c. 32-367, 283-566
Esposizione: Corso Giulio Cesare, 80
Tram 15, 18, 18 e 41 Facilit. di pagamento

oggi AMBROSIO oggi

A.B.C. CINE - TEATRO
IDEAL
OGGI
SULLA SCENA:
Rivelazione in fonoplastigamma
GAETANO GIMELLI
con la sua tromba in sua orchestra e i suoi cantanti
LUCY D'ALBA
GUIDO ROSSI
in un originale ed attraente repertorio
Partecipano allo spettacolo
DUO HUSTREI'
una grande attrazione
(Nonchemale a richiesta generale)
Il Balletto dei trionfi
LEONOR MARIA
con
J. Garcia - Carmen Macher
Rosa Alcaraz - Maria Nieves
Francisco Sanchez Carbajo
José Maria Morato
le nuove travolgenti danze spagnole
Il programma del balletto è completamente cambiato
SULLO SCHERMO:
L'ADORABILE CREATURA
con J. COTTEN
E. BARTON - B. DELTGEN
Orario Varietà: 16,15 - 21,15

Selvaggio battaglie, tempestose passioni nel più grande film dell'anno

A TUTTI UN TELEVISORE
SIEMENS - PHONOLA - TRANSCONTINENTAL
PHILIPS - MAGNADYNE - ECC.
17 pollici da L. 96.000 a L. 120.000 in più
21, 24, 27 pollici da L. 155.000 a L. 185.000 in più
Radio a modulazione di frequenza mobile lusso L. 32.000
Vendita rateale - senza maggiorazione di prezzo
Vasto assortimento dischi normali e microsolco
VISITATECI: "CASA DEL DISCO CETRA,,
VIA SANTA TERESA, 12 - TORINO

cine teatro ALCIONE
Corso Regina Margherita 124
OGGI SULLA SCENA:
L'Organizzazione ZA-VE-ZA presenta
NINO GUIDA
e
PINO SALES
nella Rivista
CRETINEIDE con
NILLA BEKAR
ANNA BOSS e GIUSY BOSS
Canta
LIANA MONTALBO
nelle nuove canzoni dalla Piedigrotta Napoletana
JIMMY FAGOS
ALBA DE SANTA
6 BLEK - STAR - BAL 6
SULLO SCHERMO:
IL GENERALE DEL DIAVOLO
con C. JURGENS
ORARIO RIVISTA:
feriali 16,15 - 21,15
festivi 15,15 - 18 - 21,15

CINEMA - TEATRO
MAFFEI
Via Principe Tommaso 5
OGGI SULLA SCENA:
Compagnia di Riviste
FANCELLI - RIVA
con
MARA DEL RIO
della RAI-TV, nella Rivista
RADDOPPIANDO S'IMPARA
con GIANNI RECHI
THELMA - GIANFARIO
QUARTETTO EBTIL
attrazione internazionale
FRANCO DIMINA
BALLETTO EXCELSIOR
José Villa - Rosi Vina
Orandia Gusi
Orchestra MAFFEI
SULLO SCHERMO:
«Il porto delle bionde»
GEVACOLOR con
Michel Auclair - Barbara Laage
ORARIO RIVISTA:
feriali 16,15 - 21,15
festivi 15,15 - 18 - 21,15

Cine TORINO
Solo per OGGI e DOMANI il capolavoro di H. G. CLOUZOT
VITE VENDUTE
con YVES MONTAND
C. VANEL - V. CLOUZOT

Cine REGINA
ULTIMO GIORNO di
L'UOMO DAL BRACCIO D'ORO
con KIM NOVAK - F. SINATRA
DOMANI
CONTINENTI IN FIAMME

REPOS!
ALBERTO SORDI
nella nuova pièce
MIO FIGLIO NERONE
con V. DE SICA - G. SWANSON
BRIGITTE BARDOT

EL TROCADERO
Ore 21 Prima passerella
Grande serata con ricchi premi. Interverranno attori della T.V.

GAUDIO DANZE
Via S. Massimo 14 - Tel. 26.779
Nei rinnovati e lussuosi locali straordinario successo soliti M° Leone. Tutti i giorni ore 16,30 15; ore 21 danze.

SINALDI
già Savarese Via Volta 6
Orchestra Fasano e i suoi solisti
Riapertura Martedì alle ore 22.

CORSI DI LINGUE a carattere commerciale con esami interni e rilascio certificati ministeriali di qualifica di Corrispondente in Lingue estere (inglese) presso Istituto Pogliani corso Francia n. 1, telefono 42-820.

«SIET» Iscrizioni gratuite Centro Addestramento Professionale Ministero del Lavoro, corsi Stenografia, Dattilografia, Computisteria, Contabilità aziendale, Francese, Inglese. Iscrizioni ancora aperte. SIET via Po 2, t. 47-371.

I PELI SUPERFLUI (ipertricosi) vengono definitivamente eliminati con i più moderni metodi scientifici dal Gabinetto di Estetica Medica O.S.M., Torino, piazza Bon Curio 197, telef. 852-702; Alessandria, via Pescovado 7, telefono 4187.

RICHIAMA qua folla il Mobilificio dei Mille per gli sconti che concede ancora per pochi giorni: via dei Mille 10, via Feroba 18.

LASCIA O RADDOPPIA? Il Mobilificio 9. Damiano non lascia ma raddoppia rivoluzionando ed offrendo il suo vastissimo assortimento rinnovato in modelli, stile e prezzi, armadioni componibili, divisibili e vi convincerete. Facilitazioni. Entrata libera. Via San Domenico 9 Torino.

CAMERE tutto, sale, cucine componibili, mobili isolati, armadi. Vastissima scelta. Prezzi di produzione in concorrenza. Barocco, via Valperga Caluso ang. v. Brillare n. 12. Rateazioni.

CASA DEL MOBILE - CASA DEL RISPARMIO. Facilitazioni. Via Bogino ang. via C. Battisti. Telefono 553-467.

MOBILIFICIO DRAP 10 RATE Camere da 96.000, tinelli da 44.800; vasto assort. Garibaldi 9 (corso). MOBILI ARTIGIANI, n. Vittorio Emanuele 16. Matrimoniali, pranzo, tinelli, cucine. Facilitazioni.

CASABELLA mobili, rateazioni, sconti, mobili usati, garanzia, via Garibaldi 4, telefono 681-197.

I dirigenti del telequiz alle prese con le «grane»

Giorni di trambusto a «Lascia o raddoppia»

Proteste per la promozione dell'egittologo biellese - Imputato al notaio il pericoloso precedente - Retroscena del «caso» Giovanditto e conseguente proposta d'innovazione - Hanno reclamato anche la Futtucci e l'avv. Anici - Esaminate a Milano quaranta donne del Sud - Un vigile napoletano fugge dall'ospedale per affrontare i quiz - Gli esordienti di giovedì

La milanese Anna Ricci Lojacono che esordirà sul cinema

Nostro servizio particolare

Milano, lunedì mattina.

Al piccolo ministero di «Lascia o raddoppia», giorni di vivace trambusto sono seguiti alla trasmissione di giovedì scorso, che, negli ambienti della tv milanese, è ormai definita «la giornata delle grane». In realtà, i dirigenti del telequiz hanno vissuto ore piuttosto burrascose a causa dell'accumularsi dei «casi», e non si può ancora affermare che l'atmosfera sia tornata serena. Cerchiamo di tracciare un rapido panorama dei grattacapi che attualmente turbano i sonni dei responsabili della popolare rubrica televisiva.

Innanzi tutto, c'è il «caso Braschi» la cui promozione ha provocato una piccola valanga di lettere di protesta. Il pur preparatissimo egittologo biellese aveva nettamente sbagliato la risposta e, da corretto giocatore, lo ha ammesso egli stesso. La battaglia cui si riferiva il quesito avvenne a Karkar. Il Braschi, invece, disse Karkemish e aggiunse che l'una e l'altra erano due città di una stessa città. Doppio errore, dunque, perché si trattò di due città ben distinte e ben distanti tra loro. Il notaio, che in altre occasioni ha rifiutato il beneficio della domanda di riserva, questa volta si è arrogato un diritto che i dirigenti di «Lascia o raddoppia» non gli riconoscono; quegli ultimi, anzi, lo indicano apertamente come il responsabile di una irregolarità e non esitano a impugnargli il pericoloso precedente.

C'è, poi, un «caso Giovanditto». L'egittologo milanese si rifiutò di rispondere al quesito, qualificandolo non pertinente. Ma la domanda, così come era stata formulata, figura a pag. 335 del libro da lui prodotto, e sulla sua scheda si fa riferimento (sottoscritto dal Giovanditto) a un foglio allegato su cui egli accettava domande relative alle voci comprese da pag. 331 a pag. 347, senza alcuna limitazione. All'indomani della sua eliminazione, l'egittologo prospettava, con parole assai commoventi, le difficoltà della sua situazione, e ammetteva che i pretori di «Lascia o raddoppia» gli avrebbero fatto molto comodo. Nell'impossibilità di riammetterlo al gioco, i dirigenti del telequiz, per venirgli incontro, gli offrirono di collaborare come esperto per l'egittologia, assicurandogli praticamente un compenso di ventimila lire alla settimana per tutta la durata di «Lascia o raddoppia». Il Giovanditto ha rifiutato, e ha comunicato alla tv che adirà le vie legali per ottenere la riammissione.

In conseguenza di questa risoluta presa di posizione — del resto, non nuova fra i boccioni di «Lascia o raddoppia» — lo stato maggiore della rubrica sta esaminando la opportunità di apportare una innovazione allo spettacolo televisivo: si tratterebbe di esperire sul palcoscenico del teatro della Fiera di Milano, tutte le schede e tutti i libri di testo che si riferiscono a ciascun concorrente in gara; ciò permetterebbe di muovere, subito sfumate, le contestazioni, e, in fondo, aggiungerebbe un motivo di interesse allo spettacolo.

Anche l'appassionata di moda, la milanese Giuliana Futtucci, che cadde al primo turno, ha annunciato un'azione legale, nella quale sarebbe assistita dall'avv. Ciliario, scrivano, come si ricorderà, al suo primo incontro con i quiz sul cinema. Anche questo ricorso sembra mancare di appigli giuridici; ella rispose «Berta», invece di «Marianne». E la domanda figura chiaramente nel testo del von Fochs, scelto dalla concorrente e considerato valido nella eventualità di una controversia.

Non basta. Adriana Anici, il giovane avvocato veronese appassionato di storia romana, dopo avere serenamente accettato la bocciatura, ci ha ripensato e ha scritto alla tv dichiarandosi danneggiato da una domanda poco chiara. Il quesito, che, come si ricorderà, riguardava l'introduzione del culto di Mitra a Roma, è comunque contenuto nel testo del Barbagallo, cui il concorrente aveva accettato di riferirsi in caso di contestazione.

Venerdì e sabato sono convenute a Milano quaranta donne meridionali per sostenere l'esame preliminare. In linea di massima, non si è affacciato, fra le aspiranti del Sud, la grossa promessa. Numerose sono state le eliminazioni, ma una nuova ondata di donne del Mezzogiorno è attesa alla tv milanese.

Il vigile urbano Antonio Cantalo, un napoletano quarantenne, è stato protagonista di una movimentata avventura: convocato a Milano per la prova preliminare (dovrebbe essere il successore di Braschi nell'egittologia), il telegramma di invito lo raggiunse all'ospedale, dove si trovava per essere operato di appendicite. All'arrivo del telegramma, egli ha buttato all'aria le carpette e, vincendo la opposizione dei sanitari, è saltato su un treno e si è precipitato nella città ambrosiana, sostenendo brillantemente la prova. Poco dopo, trovandosi davanti a un televisore con alcuni amici, scommettevano che avrebbe saputo rispondere alla domanda posta all'egittologo di Biella: un pranzo luculliano era la posta della scommessa. Il preparatissimo vigile vinceva la scommessa e, quindi, consumava un impegnativo pasto che, sfortunatamente, aggravava le sue condizioni. Tornato d'urgenza all'ospedale, è stato operato felicemente; ma i telespettatori dovranno attendere ottobre, epoca in cui potrà convalescenza.

Il cartellone di giovedì prossimo presenta il maggior numero di esordienti che mai si sia visto a «Lascia o raddoppia»: letteralmente sette; in pratica, come si sa, qualcuno di meno. La diciottenne napoletana Lucia Verde aprirà la parata rispondendo alle prime otto domande relative ai delitti e misfatti celebri. Il torinese sessantaduenne Luigi Rocca si cimenterà in floricoltura e farfalle. Ambedue rimarranno fra le quinte la volta scorsa. Terzo esordiente sarà la graziosissima ventisettenne Anna Ricci Lojacono, moglie del cantante della radio Corrado Lojacono. Elegante, vincitrice di un polo di concorsi di bellezza, Anna Maria Lojacono si presenterà per rispondere a quesiti sul cinema italiano. Si è preparata su «Il cinema italiano» di Carlo Lizzani, il «Filmlexikon» e «Cinquant'anni di cinema italiano» di Bernetti. La nuova concorrente ha una bambina.

Il fiorentino Franco Lampredi esordirà nel calcio: ha superato da poco la trentina; è un impiegato, di statura leggermente superiore alla media; risponderà su tutti i campionati italiani di serie A e su tutta l'attività della nostra squadra nazionale di calcio. Da Salerno verrà, per essere interrogato sulla Storia dei Papi, il cinquattottenne Gaetano Di Vietri. Logopedista simpatico, il Di Vietri ha due figli, uno dei quali avvocato. Ha limitata l'ampiezza della materia prescelta al periodo che va da Bonifacio VIII a Pio IX.

Un personaggio bizzarro, che da molto tempo attendeva il suo turno, è il torinese Gianluigi Marianetti, che risponderà a quesiti relativi alla moda del costume ecclesiastico e cavalleresco, oltre che alla storia dei costumi da carnevale. Marianetti, ha 25 anni e una barbetta rossiccia che aggiunge una nota rilevante alla sua spiccata personalità. Sulla sua scheda di partecipazione, alla voce professione, egli ha scritto testualmente: viveur.

L'ottimo Edoardo Vianello, di 43 anni, dovrebbe chiudere la parata degli esordienti.

Vincenzo Rovi

Si sposta a Saluzzo l'inchiesta Nicolay

I magistrati inquirenti arriveranno dopodomani nella cittadina piemontese - La posizione della "mediatrice,, Laura Feola - Nuovo interrogatorio dei tre ex-agenti di cambio che smentiscono di aver acquistato la «Banca Mercantile» di Lugano - Data la gravità dei fatti, fino a nuovo ordine i verbali non saranno messi a disposizione dei difensori

Dal nostro corrispondente

Genova, lunedì mattina.

Lo spedizioniere Siro Bozzano, costituitosi sabato ai carabinieri, è il dodicesimo personaggio implicato nello scandalo Nicolay-Sfar, colpito da mandato di cattura emesso dal Sostituto Procuratore dott. De Felice. Egli è stato interrogato nello stesso pomeriggio di sabato dal giudice inquirente.

E' poi sempre all'esame del magistrato, la posizione della «mediatrice» Laura Feola, il cui mandato di cattura portò al milionario credito, per averne affermato di vantarsi falso amicizie con alte personalità allo scopo di ricavarne illeciti guadagni. Dei documenti che un altro degli arrestati, il Francesco Canale, avrebbe consegnato al dott. De Felice, risulterebbe effettivamente la attività svolta dalla Feola nelle pratiche per la concessione della sovvenzione di un miliardo e mezzo dalla Cassa del Mezzogiorno alla Sfar, per creare lo Zuccherificio del Sannio. Ma il rigetto della richiesta, da parte dell'Ente finanziatore, starebbe appunto a dimostrare il millantato credito della donna, la quale, se fosse riuscita nel suo intento, avrebbe ricevuto come compenso della mediazione, circa un milione e un imprecisato numero di azioni Nicolay-Sfar.

Nel corso della settimana passata il dott. De Felice ha interrogato nuovamente i personaggi più in vista, implicati nello scandalo, anche in relazione all'inchiesta che, da dopodomani mercoledì, lo stesso magistrato inizierà a Saluzzo. Egli ha sentito i tre ex-agenti di cambio, Gualco, Succio, De Ferrari, l'avvocato civilista milanese Lanzillotti (che impiega il suo tempo in carcere nella lettura della Bibbia), il comm. Loi, ex-vice-segretario amministrativo della direzione centrale della D.C., il dott. Rocca, direttore della sede di Sampierdarena del Banco di Sicilia, il dott. Barone, vice-direttore della sede di Genova dello stesso istituto di credito, Francesco Canale e il rag. Balbi che ha sostituito l'arrestato Rocca nella direzione della Banca a Sampierdarena.

Il giudice, pur continuando attentamente l'esame della sua posizione, ha rinunciato ieri a sentire nuovamente la Laura Feola perché colpita da una grave forma di amigrafia, come pure il dott. Carapezzo, direttore del Banco di Sicilia — sede di Trieste — che si trova in libertà vigilata con l'obbligo di risiedere a Genova.

Particolarmente da Succio, Gualco e De Ferrari, il dott. De Felice ha voluto sapere se risponda a verità la notizia pubblicata dai giornali del Canton Ticino, secondo cui i tre, con Loi e Lanzillotti, sono proprietari della Banca Mercantile in via Nassa 15 a Lugano, amministrata da un commercialista genovese di cui non si fa il nome. L'acquisto di questa Banca formava oggetto di una voce che con insistenza circolava negli ambienti borsistici di Genova. Si diceva che, per mettersi al sicuro», gli amministratori della Nicolay-Sfar avevano rilevato un piccolo istituto di credito in Svizzera, al quale facevano affluire i loro capitali. Si diceva, inoltre, che era stato nominato cassiere un amico di Orfeo Succio e che nella prima settimana di nuova gestione della Banca il cassiere era fuggito approfittando di una rilevante somma in franchi svizzeri.

Tutto questo, a quanto di consta, sarebbe stato circa un mese fa contestato, in carcere, ai tre ex-agenti di cambio, i quali, però, avrebbero opposto una recisa smentita.

In merito agli interrogatori dei dodici arrestati, compiuti a Marassi dal dott. De Felice, abbiamo appreso che i verbali degli stessi non saranno messi a disposizione dei difensori, perché, data la gravità dei fatti e valendosi di una norma procedurale, il Sostituto Procuratore dott. De Felice ha emesso un'ordinanza nella quale è detto che «i verbali stessi restano fino a nuovo ordine a disposizione della Procura».

La settimana che si inizia non porterà notizie di eccezionale rilievo. Soltanto al ritorno da Saluzzo del Sostituto Procuratore dott. Felice e del consigliere istruttore dott. Morano, un nuovo corso sarà dato all'inchiesta.

Come si vede la macchina della Giustizia si muove in situazione di estrema delicatezza, ma è certo che non si fermerà di fronte a nessun ostacolo.

c. m.

Fuggono dalla Cecoslovacchia a bordo di un piccolo aereo

Sono un tenente e un meccanico dell'aviazione ceca - Atterrati in territorio tedesco, hanno chiesto asilo politico

PASSAU, lunedì mattina.

Un piccolo monomotore cecoslovacco da addestramento ha compiuto questa mattina senza incidenti un atterraggio di fortuna in un campo nei pressi del villaggio di Pleinting sul Danubio, a circa 40 km. dalla frontiera tra la Germania occidentale e la Cecoslovacchia. Le due persone che si trovavano a bordo, un tenente di 23 anni ed un meccanico dell'aviazione cecoslovacca di 24, hanno chiesto asilo politico alle autorità tedesche.

La polizia tedesca ha riferito che i due profughi, certi Vladimir Viral e Ladovic Sebela, avevano orpraticato una guardia all'aeroporto di Wachau, presso la città di Brno, e dopo essersi impadroniti dell'aereo hanno compiuto un volo di 120 miglia per cercare rifugio nella Germania dell'ovest senza essere molestati dal cacciatorpediniere cecoslovacchi.

Lanci di paracadutisti sul campo di Novi Ligure

NOVI LIGURE, lunedì matt.

Questo pomeriggio si sono svolti sul campo d'aviazione «Eugenio Mosali» di Novi Ligure i lanci di addestramento e di propaganda per paracadutisti organizzati dalla sezione genovese dell'Associazione nazionale paracadutisti e con la partecipazione di paracadutisti delle sezioni di Milano, Torino, Genova, Como, Bergamo, Varese, Biella e Cremona.

Sono stati lanciati 105 paracadutisti, di cui dieci donne. Tra i partecipanti, 18 allievi compivano il loro primo lancio. I paracadutisti si lanciavano dieci alla volta da un aereo «S.V. 33», da 300 metri di quota. Nessun incidente ha turbato la manifestazione, alla quale hanno assistito alcune migliaia di persone.

Gli Astri: Luna in Gemelli in trigono al Sole e Mercurio, sestile con Urano, influssi utili per viaggiare, scrivere, inventare. Cambiamenti interessanti dell'esistenza. Approfittate di questa carica di forza. Tipi: Gemelli, Bilancia e Acquario.

Gemelli: radiazione utile per viaggiare, scoprire, fare delle invenzioni e ottenere stima e riconoscimento.

Bilancia: approfittate di questa carica di forza per imporvi durevolmente. Cambiamenti interessanti dell'esistenza.

Acquario: conservate il vostro sangue freddo perché dovrete prevedere delle emozioni e poi consolidarvi sulle sponde di un mare di quiete.

Ariete: dovrete aspettare molto, prima di ricevere il rimborso. Ma tutto è andato bene. **Toro:** evitate di aspettare, perché la soluzione è in vostro favore. **Cancro:** siete spinti al tradimento della vittoria. Avete vinto. **Leone:** vi minacciano di seccature, ma lo fanno per intimorirvi soltanto. Le vostre spalle sono larghe. **Vergine:** vi vogliono aiutare tutti senza eccezione, ma dovete deporre la vostra superbia. **Scorpione:** attendetevi qualche alterco in casa. Un amico vorrebbe venirvi a trovare o scrivervi, ma non può. **Sagittario:** le difficoltà saranno più apparenti che reali. Invitevi dalla testa ogni ragionamento pessimistico. **Capricorno:** le circostanze vi favoriranno e al momento di maggiore distrazione qualcuno penserà a fare i vostri interessi. **Pesci:** atmosfera favorevole e serena, finalmente un poco di pace dentro e fuori casa.

T. Palombizzi

La polizia ha fatto luce sulla misteriosa vicenda di Biella

Cadute le mostruose accuse della ragazza che ha ferito il padre

Lena Nervosa, insofferente di ogni disciplina, aveva da giorni premeditato il delitto per potere poi vivere liberamente - Il diabolico piano attuato con spaventosa freddezza e ferocia - La movimentata vigilia del dramma, la minaccia di gettarsi dalla finestra e il sanguinoso epilogo in riva al laghetto di San Gerolamo - Arrestata e denunciata per tentato parricidio aggravato - Migliorano le condizioni della vittima

Dal nostro corrispondente

Biella, lunedì mattina.

Dissipato il velo di mistero che circondava il grave episodio, la polizia ha potuto stabilire che Lena Nervosa, la diciottenne che sabato sera ha ferito con una coltellata al petto il padre, aveva premeditato a lungo il parricidio, agendo, infine, con sconcertante freddezza.

Angelo Nervosa, la vittima, è un operaio sulla 50 anni ed era nato a Terra Strutta (Catanzaro), e residente da lungo nella nostra città, in frazione Vaglio Chiavazza. Alla morte della moglie, avvenuta diversi anni addietro, era rimasto con due figli: Filomena, che tutti chiamano Lena, e Antonio, di due anni più giovane della sorella. Insofferente di ogni disciplina, la ragazza, da quando era appena adolescente, aveva voluto vivere a modo suo; ma il padre, fedele a vecchi quanto giusti principi, la limitava, fin dove era possibile, la libertà. Fra i due nasceva, in tal modo, un dissidio insanabile.

Qualche tempo addietro, la Lena aveva accusato il padre di nutrire una intima passione per lei, e l'Angelo Nervosa, benché si proclamasse innocente, era stato condannato dal tribunale a cinque anni e quattro mesi di reclusione. Alcuni mesi fa, però, la Corte d'Appello di Torino, riconosciute inconsistenti le gravi accuse della figlia, modificava il precedente verdetto pronunciando sentenza di assoluzione.

Tornato libero, il povero padre perdonava alla figlia l'ingiusta accusa ed era deciso a far vita comune con un'amica, e nella speranza di riuscire a guadagnare il suo affetto la riprendeva con sé. Quindici giorni or sono, il Nervosa si rivolgeva con una conferenza a persuaderla, grazie alla nuova situazione, nella famiglia fosse tornata la pace.

La vicenda era destinata, invece, ad avere una svolta decisiva allorché il padre, accortosi che fra la figlia e un giovane diciottenne abitante nella stessa casa, stava sorgendo una relazione pericolosa, aveva affrontato il ragazzo per chiedergli se le sue intenzioni erano serie. Questa, saltata sulla motoleggera del padre, che subito partiva per Vaglio Chiavazza. Ma giunta all'altezza del ponte detto della Maddalena, la giovane chiedeva di essere condotta presso il laghetto del vicino parco di San Gerolamo, adducendo la necessità di recuperare una lettera smarrita il giorno prima.

La richiesta metteva in sospetto il padre il quale temeva che la figlia volesse gettarsi nel lago; tuttavia ogli acconsentì. Quello che avvenne in seguito è noto: d'improvviso, la piccola criminale, estratto il coltello colpiva il Nervosa in pieno petto, poche dita sopra il cuore. Per fortuna la lama non penetrava in profondità e l'uomo, benché la ferita lo facesse molto soffrire, dopo essere riuscito a disarmare la figlia, cercava di trattenerla per evitare che ripetesse del mostruoso gesto e giaceva davvero nel lago. Ne nasceva una colluttazione che aveva termine solo quando la giovane, colpita da un pugno, cadeva a terra perdendo i sensi.

Angelo Nervosa si trascinava allora sulla strada e si rimetteva sulla moto, ma poi, sentendosi mancare le forze, fermava un automobilista, pregandolo di trasportarlo all'ospedale.

«Presto, correte al laghetto di San Gerolamo» sono state le sue prime parole appena giunto al nosocomio, «correte, prima che mia figlia riprenda i sensi, perché uccida anche me».

Sul posto si recava il brigadiere Borbe, ma la feritrice, che nel frattempo s'era ripresa dallo svenimento, era fuggita. Il sottufficiale si apostava allora nei pressi dell'abitazione dell'amica, e dopo un'ora poteva arrestare la giovane, tradotta al commissariato e interrogata dal brigadiere Rossello. Lena Nervosa confessava il suo crimine, con calma glaciale, senza manifestare il benché minimo pentimento.

Il piano che ella aveva preparato si è rivelato di una agghiacciante diabolicità: rinnovando le vecchie accuse, le sarebbe stato facile far credere di aver voluto uccidere il padre per sottrarsi alla sua tirannide. Il luogo in cui la ragazza lo aveva condotto, frequentato esclusivamente dalle coppiette per la loro passeggiata romantica, avrebbe rafforzato la verosimiglianza della versione. Ma per fortuna la polizia è rapidamente riuscita a smantellare il mostruoso castello di menzogne.

Le condizioni del ferito vanno migliorando. La figlia, colpevole di tentato parricidio aggravato, è stata denunciata all'autorità giudiziaria.

Piero Minoli

Angelo Nervosa, di 50 anni, accoltellato dalla figlia

Lena Nervosa, che ha tentato di uccidere il padre

In un albergo di Pisa

Si getta dal terzo piano una turista francese

Pisa, lunedì mattina.

Una giovane turista francese si è uccisa ieri mattina, domenica, gettandosi dal terzo piano di un albergo sito sul Lungarno Pacinotti, presso la Università. Si tratta di Christiane Jacquotte, di 33 anni, venuta in Italia alcuni giorni fa, insieme con il padre Beniamino, un commerciante di Rennes, la madre e altri due familiari.

Ieri mattina la Jacquotte è salita al terzo piano dell'albergo, è entrata in una camera che dà sul Lungarno, ed è salita sul davanzale della finestra. Un attimo dopo si è lasciata cadere con la testa in avanti, abbattendosi sul selciato. Trasportata all'ospedale è morta quasi subito per le gravi fratture al capo.

Circa le cause del suicidio, dall'interrogatorio dei genitori resi ai carabinieri, è risultato che da una decina di anni, la ragazza soffriva di lunghe crisi di depressione da quando una lesione riportata alla spina dorsale in una caduta avvenuta a Cannes, le aveva impedito di continuare lo studio della musica, interrompendo la sua carriera di pianista.

Feroce delitto a Latina

Strangola la moglie per motivi d'interesse

Latina, lunedì mattina.

Un efferato delitto è stato scoperto a Lenola, una cittadina di 4 mila abitanti della provincia di Latina: un contadino, probabilmente con la complicità dei figli, ha ucciso la moglie per una questione di interessi. La vittima, Giuseppa De Filippis, era morta improvvisamente il 5 settembre e il marito, Orsola Di Girolamo, si era affrettato a dichiarare che si trattava di paralisi cardiaca. La stessa versione la davano i figli della defunta, Enrico, Immacolata e Teresa e altri congiunti, ma le voci insistenti che circolavano nel paese avevano indotto tre giorni fa i carabinieri ad aprire le indagini e a ordinare l'autopsia.

Ieri pomeriggio, mentre ancora non si conoscevano i risultati della perizia, si è avuto il colpo di scena: Oreste Di Girolamo, sottoposto a stringente interrogatorio, ha finito col confessare come autore dell'uccisione della moglie. Immediatamente i carabinieri compivano un sopraluogo nella casa del delitto e dall'assassino si facevano ripetere le circostanze di esso.

A quanto risulta, l'uxoricidio ha alla sua base una questione di eredità, che già aveva suscitato violenti liti tra i Di Gregorio. La donna sarebbe stata strangolata all'alba nel suo letto dopo un'ennesima discussione con il marito. Ancora s'ignora se il Di Gregorio abbia agito da solo. I suoi tre figli, ripetutamente interrogati, hanno continuato a mantenersi sulla negativa.

L'asterisco indica il punto ove Lena Nervosa tentò di uccidere il padre. Il sentiero costeggia il laghetto del parco di San Gerolamo, alla periferia della città

SPETTACOLI A TORINO

TEATRI E RITROVI

Prenot. biglietti Salone La Stampa via *Roma ang. Bertola*, tel. 43-115 **Piccolo Teatro** (Teatro Gobetti, via Rossini 31: sono aperti gli abbonamenti per i «Lunedì del Piccolo Teatro».

Circo Togni (Porta Susa, Torino, tel. 48-300): 2 spettacoli: 16 e 21,15.

Al Florida Club (piazza Solferino, telef. 47-523): ore 21-2 Mo E. Andreghetti: canta A. Broglia.

Chalet del Valentino: ore 21-2 Or. Francini: cant. Ardanino e Lotti.

De Benedetti (saloni balli privato collett. Carignano 4, t. 51-422.

Fausto: Café chantant, Medici 122.

Gaudio Danse: 18.30-21 tratten. Norcasa orch. Mo Leone.

Rinaldi: Scuola balle, via Volta 4.

Trocadero: 21 Succheri, C. Gilli.

Al Cavallino Bianco (Cavoretto): Ristor., Dancing 21-2; tel. 690-311.

Augustus Night Club Rueca strada. **Chez Louis:** 23-4 Ballello «Rouge et Noir» (aria condizionata).

Caldumbia Danse (via Goito 5 bis, tel. 50-143): Attrac. Orch. Armand.

Esterli Club (via Cavour 5, telef. 44-790): 20-2 Fallabrino suo quart.

Le Perroquet: v. Goito 25, t. 43-068 danze, attrazioni.

CINEMATOGRAFI

Ambrosio: «La noglia dell'inferno» Wendell Corey, Mickey Rooney, Don Taylor, SuperScope.

Astor: «Johnny Concho», Frank Sinatra, K. Wynn e W. Conrad.

Doria: «Una Cadillac tutta d'oro» con Jody Mallday, Paul Douglas.

Lux: «L'uomo dal vestito grigio» Cinema Scope col., Gregory Peck, Jannifer Jones e Fredric March.

Metro-Cristallo: «Trittico d'amore» MetroScope techn. con Gene Kelly, Tamara Taumanova e Bellita. Matinata ore 10,30.

Reposi: «Mio figlio Nerone» Cinescope col., Alberto Sordi, V. De Sica, Gloria Swanson, B. Bardot.

Vittoria: «Sentieri selvaggi» tech VistaVis., J. Wayne, di J. Ford.

Alfieri: Ap. 15 «Sangre sulla luna», Mitchum, K. Preston Imp. 300

Arlston: «Le ragazze di via Veneto», A. M. Caglio.

Augustus: «Quando l'amore è poesia», tech. J. Scott, V. Gray.

Mafalda: «Forte della bionda» tech. Riv. Mara del Rio 16,15-21,15.

Nazionale: «Banditi del petrolio» B. Hair, G. Barry.

Torino: «Vita vendula», Yves Montand, V. Cloeo, Lulli. Ap. 10.

Alessandro: «Treno del ritorno» Cinesc. tech. R. Egan, D. Winter.

Arbochino: «Giorioca avventura» G. Cooper, A. Leede, D. Niven.

Capitol: «Treno del ritorno» tech Cinesc. R. Egan, D. Winter.

Faro: «Treno del ritorno» tech Cinesc. R. Egan, D. Winter.

Giandaja: Cantando sotto la pioggia, tech., G. Kelly, D. Reynolds

Hollywood: «Siluro della morte» Gene Kelly, J. Justin, Metrocope

Ideal: «L'adorabile creatura», J. Cullen, sulla scena G. Ciccolli, L. D'Alba, C. Rossi 16,15-21,15.

Massimo: «Il cappotto» Renato Rascel, Yvonne Sanson.

Principe: «Siluro della morte» Gene Kelly, J. Justin, Metroscope

Statuto: «La bella mugnaia» tech. Scope S. Loren, V. De Sica.

Adriano: «Re della Luisiana» in technicolor, Bop Hope.

Alcione: «Generale del diavolo» Riv. N. Guida-P. Sales 16,15-21,15

Alpi: «Vita di E. Rita da Cascia» N. Nova Sangre prima via, Torino.

La Perla: «Per te ho ucciso» John Fontaine, Burt Lancaster.

Regina: «L'uomo dal braccio d'oro», F. Sinatra, Kim Novak.

Asti: «Rasputin» colori, Pierre Brasseur, Isa Miranda. Ap. 14.30.

Milano: «Ballo rosso» e «Sopra di noi il mare», Ap. 10.

Olimpia: «Ladri di automobili».

Fo: «Alvare pulitore corsaro».

F. Nuova: «Nagana», Ap. 10.

Romano: Cronache poveri amanti, Riv. Silvani-Cecchelin 16,15-21,15.

9. Velisa: Tigre mezza. Weissmuller

Esperia: Sabato tragico, Scope col.

Giardino: «All'ombra del pallone» techn. Vistavision, James Cagney.

Italiano: «Legione dell'inferno» Paul Douglas, Ruth Roman.

Miralfieri: Detective sua criminali

Vittoglio: «Giungla rossa» tech.

Bilora: «Cittadino dello spazio», technic. J. Morrow, F. Domergue.

Fraljus: «Il forestiero» tec. Peck.

Nuovo: «Scogliera delle morte».

S. Paolo: «Fondo della bottiglia» techn. Cinescope, Van Johnson.

Belgio: «Spia dagli occhi verdi».

Cavallo: «Squadra investigativa».

Bellana: «Folla», I. Bergman.

Orpea: Incontro sotto la pioggia

Madison: «Jack London».

Vittoria: «Casa» techn.

Astra: Cani perduti senza collare.

Borgiali: «La donna del fiume» tc.

Ciliarte: «Topaze», Fernandel.

Elios: «Gorilla in tuba».

Excelsior: «L'uomo dal braccio d'oro», F. Sinatra, K. Novak.

Odeon: «Cittadino dello spazio» J. Morrow, F. Domergue.

Star: «Il pellegrino», Charlot.

Adua: «Paradiso dei furfanti».

Ancora: Inferno uomini del cielo.

Brenta: «Achtung banditi».

Eri-Dan: «Lo sterminatore».

Falchera: «L'altra bandiera».

Fortino: «Fondo della bottiglia» tech. Cinescope, Van Johnson.

Major: Cani perduti senza collare.

Maxim: «Sahara».

Nord: Prossima riapertura.

Palermo: Gli sgoiati, Lucia Bosè.

R. Farat: «Billy il mancino».

Sociale: «Divisione folgorea Tomi Ronh: «Eroe mezzi tempi», Bardi.

Cabiria: Napolitano Far West Se.

Colosseo: «Lucy Gallant» technic.

Vittor. Jane Wyman, C. Heston.

Rubino: Brooklyn chiama polizia.

Lingotto: Sensualità Rossi Drago.

Moderno: L'ultima recitazione con Broderick Crawford.

Piemonte: Destinazione Piovarolo con Totò.

S. Carlo: «Sangue caldo».

Speola: «Furia nel deserto».

Alba: «Tre strisce al sole».

Apollo: «Notte di terrore» Jack Kelly, E. Parks.

Diana: «Madame du Barry» tech.

Ilaria: «Gli implacabili» Scopa.

Ideria: «L'ultimo atto».

Lucaia: «Fiesh per chi cade».

Lucrezia: «Tu sei mio destino».

Roma: «Prima di sera».

Splendor: «Affannato cavallo vagabondo» tech. Rascel, De Mola.

Riposino: E.N.A.L. — Adriano, Massimo, Odeon, Star, Bernini, Manzoni, Excelsior, Arlecchino, Regina, Selgio, Brescia, Palermo, Edera, Nord, Apollo, Vinaglio, Italiano, Elisco, Italia, La Perla, Dora, Roma, Elios e Circo Togni (biglietti alla Cassa).

LA PASTICCA IDEALE

MENTAL

PER OGNI EMICRANIA

Marassi: senza fortuna la difesa granata contro la Sampdoria

Sconfitto il Torino a otto minuti dalla fine

I granata battuti per 1 a 0 - Ottima partita di Ricagni - Impreciso l'arbitraggio

DAL NOSTRO INVIATO

Genova, lunedì mattina.

Per un punto Marassi perde la coppa. Il Torino, scesa in campo col deliberato proposito di puntare al risultato nullo, è riuscito a tenere a bada l'avversario fino a 8 minuti dal termine della partita e poi, più casualmente che per altro, su un tiro di punizione, è caduto. L'avverbio casualmente riguarda il modo della caduta e l'episodio che ha dato luogo al risultato e non toglie nulla ai meriti della Sampdoria, che ha dominato in lungo e in largo e che ha gettato sulla bilancia la sua superiorità tecnica per i tre quarti della durata dell'incontro, mostrando il solo torto di non superi districare dalla morsa difensiva e demolitrice in cui il Torino la teneva.

Ma bisogna dire pure che dell'arma speciale a cui sono ricorsi, i granata hanno fatto un uso intelligente. Di quell'antipatico e mai entusiasmante mezzo tattico che è il catenaccio, essi si sono serviti con previdente oculatezza. Hanno cominciato col delegare un uomo a guardia diligente e continuata di Ocwirk, il regista dell'attacco ligure; e Rodi ha imbrigliato letteralmente l'estroso. In difesa, silente terzino volante, ma due centromediani che si alternavano e completavano l'opera di bloccare le vie del centro campo.

Se si fa eccezione per i minuti finali, la preoccupazione principale dei torinesi nella giornata è stata quella di tamponare, arginare, frenare. Ma davanti, in una prima linea quasi sempre ridotta a tre uomini e anche meno, per le funzioni di ala tornante di Armano, da operato un Ricagni in ottime condizioni di forma. Raramente abbiamo visto l'italo-argentino così efficiente. Controllo della palla eccellente, ottima visione della situazioni di gioco, fiato — cosa rara in lui — a davizia; Ricagni fatto più amico e resistente all'usura è stata una delle figure di maggior risalto dell'incontro.

Il pubblico, che era numeroso anche per il richiamo esercitato dalla vittoria di ieri consueta misura attenuta dal'libertà d'azione all'avversario, non lasciando che qualche uomo in furiosa di punta avanzata.

Effettivamente i granata non dovevano eseguire un solo tiro pericoloso in porta nel corso dell'intero primo tempo, malgrado la circostanza ad essi favorevoli. Ma nonostante la superiorità territoriale dimostrata e la forte pressione esercitata, nemmeno i liguri portavano a conclusione alcuna il loro lavoro. Nella punta tena loro dall'avversario essi cedevano decisamente e di accorgimenti per districarsi e sfondare non ne escogitavano affatto. Di occasioni per segnare così si ne videro comunque presentare tre: e le mancarono tutte.

La prima in realtà se non la raccolsero fu per l'esclusivo e miracoloso intervento del portiere granata. Su un lungo centro eseguito da Ocwirk, Torelli rovesciava in rete con forza e precisione, e Rigamonti rispondeva con una spettacolosa parata alta. Doveva essere questo l'episodio saliente del primo tempo, come più tardi, prima Ocwirk e poi Conti, mancavano per precipitazione il primo e per esitazione il secondo le occasioni che si erano loro presentate. Nulla di fatto quindi all'intervallo.

Alla ripresa gran trasformarsi di rigore granata. Vento aiutando i sampdoriani si prodigavano all'attacco. Senza successo però, ché di azioni non ne potevano imbastire, di fronte al muro chiuso in cui urtavano, ed i tiri di punizione Rigamonti li parava tutti. Il pubblico urlava sempre più, ma poco per volta la forza di propulsione delle azioni offensive dei padroni di casa diminuivano. Il Torino poteva così trasferire in zona meno pericolosa, verso la metà campo cioè, il suo sbarramento difensivo. Appunto allora doveva avvenire l'episodio decisivo dell'incontro. Il era al 37'. Punizione contro i granata, sulla loro destra. Tirava alto e trasversalmente Vicini. Ocwirk sfiorava di testa compromettendo il portiere, e, ancora di testa, Firmani infilava in rete.

Visto respinte le proprie proteste per il fuorigioco di Firmani, il Torino partiva decisamente all'attacco e subito, da un rimpallo tra Farina ed Armano, nasceva un tiro pericolosissimo per Bardelli. Non era tutto, era un'avvisaglia di un piccolo bombardamento. La difesa dei liguri doveva vedersela brutta su tiri a ripetizione di Rodi, Ganser e di un po' di tutti. Nel finale del Torino e gran scapito di sollievo del pubblico sampdoriano al segnale di chiusura.

Vittorio Pozzo

Così a Marassi

SAMPDORIA: Bardelli; Farina, Agostinelli; Martini, Bernasconi, Vicini; Conti, Ocwirk, Firmani, Tortul, Agnoletto.

TORINO: Rigamonti; Grava, Brancaleoni; Rimbaldo, Grosso, Ganser; Armano, Ricagni, Pallie, Bodi, Bertolani.

ARBITRO: Pizzuto, di Monfalcone.

RETE: Firmani (S.) al 37' del secondo tempo.

SPETTATORI: 20 mila.

Tifoso in gravi condizioni per una coltellata al petto

SAN FRANCISCO, lun. mattina.

Molto circa ventimila giovani dai quattordici ai diciotto anni assistevano al festival annuale, che segna l'apertura della stagione calcistica scolastica allo Stadio « Kezar » di San Francisco è scoppiata una rissa.

Per ristabilire l'ordine, è stato necessario far intervenire duecentocinquanta agenti di polizia. Nove studenti sono stati trasportati all'ospedale. Uno di essi colpito al petto da un colpo di coltello versa in gravi condizioni.

La rete decisiva segnata dal centroattacco sampdoriano Firmani

Nella Serie B

RISULTATI: *Alessandria-Brescia 3-1; *Bari-Cagliari 6-0; *Legnano-Como 0-3; Messina-*Marzotto 1-0; Pro Patria-*Modena 2-0; *Sambenedettese-Novara 0-0; *Siracusana M.-Parma 3-0; *Venezia-Catania 3-0; *Verona-Taranto 4-0.

CLASSIFICA: Verona, Messina e Alessandria p. 4; Bari, Novara, Cagliari e Pro Patria 3; Siracusana M., Venezia, Catania, Brescia e Como 2; Legnano e Sambenedettese 1; Modena, Marzotto, Taranto e Parma 0.

Rete di Dal Monte all'86°

Il Genoa sorprende (1-0) l'Atalanta

Dal nostro corrispondente

Bergamo, lunedì mattina.

Un successo davvero prezioso, quello conseguito dal Genoa sul campo atalantino, un successo addirittura insperato. La partita si era trascinata senza emozioni fino al 41' della ripresa: entrambe le squadre avevano denunciato la loro precaria preparazione, svolgendo un pluoco fiacco, privo di ordine e di una qualsiasi coerenza. Macor rimetteva la sfera uscita lateralmente: Frizzi la raccoglieva, riusciva a trovare Dalmonte libero sulla destra: la stanchezza dell'interno destro genoano, non perdonava: era la vittoria.

I nero-azzurri riportiamo come furia ma era troppo tardi per riportarsi in parità.

Se la sconfitta è stata una punizione un po' troppo severa per gli sfuocati nero-azzurri, bisogna aggiungere che ben poco essi hanno fatto per evitarla: il nuovo centro-attacco Mion ha dimostrato molta buona volontà, ma le masse ali non l'hanno aiutato e i laterali sono apparsi in ombra.

Dal canto loro i genovesi sono ancora in rodaggio: a parte il portiere e Carlini, ma all'attacco il solo Frizzi (che domenica scorsa aveva giocato tarvino) ha fornito una prova convincente. Abbadie, Pattoni Abbadie, ha fatto vedere qualcosa nel primo tempo, poi è sparito nel marasma generale. Va senza sottolineato la buona prestazione dell'esordiente Robotti.

L'inizio è dei nero-azzurri e Gandolfi viene più volte impegnato da tiri di Bassetto, Mion e Lonzuss. Solamente al 30' i rosso-blu si fanno vivi: Abbadie scende a rete e Corsini libera con difficoltà.

Al 38' Gandolfi deve uscire alla disperata su Bassetto ma non trattiene la palla. Tira Lonzuss a porta vuota, proprio sul limite salva l'esordiente Robotti.

Nella ripresa la partita già scadica ed fa ancora più discordata. Gandolfi salva due situazioni piuttosto pericolose su tiri di Bassetto e Antoniazzi. Al 35', per un fallo di mano di Carlini, l'arbitro concede da fuori area un calcio di punizione. Tira Bassetto e colpisce il palo. Al 41', su rimessa laterale di Macor, il pallone perviene a Frizzi: un tocco a Dalmonte smarcato sulla destra, una staffilata, goal. Riparte all'attacco l'Atalanta ma non riesce più a colmare lo svantaggio.

M. S.

In Roma-Palermo: 2-1 esordio di Gomez

Roma, lunedì mattina.

La presenza di Gomez aveva impensierito molti tifosi romanisti; ma stamane il prestigioso uruguayano ha potuto salvare il Palermo, che ha brillato solo per coraggio, correndo il rischio di venire sopraffatto da una valanga di goal. Infatti, il risultato finale non dice affatto come la Roma abbia completamente dominato; dimostra invece che le occasioni perdute sono state molte. Troppo per giudicare favorevolmente i giallorossi.

Giuliani e Cordova a metà del secondo tempo sono « spariti dalla scena »; Venturi e Pistrin quasi altrettanto. Il Palermo era distaccato di due reti, ha rimontato la distanza con un primo goal al 35' e stava per pareggiare con un altro bellissimo tiro di Lascelles che ha sfiorato la traversa giallorossa. E c'è stato anche un mito fallo di Silvestri ai danni di Vicariotto, non fischiato ha negato l'evidente rigore.

Ghiggia, che ha segnato il primo goal al 37' del primo tempo, ha insistito nel suo gioco personale. Nordhal, altro che la sfortuna, si è trovato di fronte un Angelini fortissimo che gli ha impedito di realizzare molte belle azioni. Rene Da Costa e Lojodice, autore quest'ultimo del secondo goal romanista, al 19' del secondo tempo.

Tra i rosanero buona prova dei due laterali, di Angelini e Mihalich. Di Gomez si può dire solo che ha bisogno di rimettersi...

Due giovani feriti in una gara ciclistica

BIELLA, lunedì mattina.

Durante una corsa ciclistica per esordienti, due giovani partecipanti sono rovinosamente caduti sull'asfalto procurandosi serie ferite.

Nel pressi del ponte di Salussola, il ordinario Giuseppe Cerato, residente ad Aosta, cadeva a terra. Un altro corridore che lo seguiva a pochi metri di distanza, Mario Grosso Actis, pure di 19 anni, residente ad Ivrea, gli cadeva addosso e entrambi anch'egli sull'asfalto. I due corridori furono riportati feriti di varia entità e poi stati entrambi ricoverati all'ospedale cittadino.

IN SERIE B SOLO TRE SQUADRE A PIENO PUNTEGGIO

L'Alessandria fatica per superare il Brescia: 2-1

DAL NOSTRO INVIATO

Alessandria, lunedì mattina.

I diecimila spettatori che hanno assistito ieri alla vittoriosa partita dell'Alessandria contro il Brescia hanno lasciato lo stadio piuttosto perplessi: non sapevano se convenire loro mostrarsi lieti per il nuovo successo della squadra del cuore o invece scontenti perché l'undici di Speroni non era riuscito a dominare l'avversario dell'alto della sua superiorità, fornendo lo spettacolo di gioco che essi si attendevano. Effettivamente la prima esibizione dei grigioazzurri sul loro terreno in campionato poteva essere più brillante, tuttavia bisogna anche tener conto del non trascurabile valore del Brescia, una compagine in grado di impegnare a fondo qualsiasi avversario.

I lombardi hanno esperienza e grinta in difesa ed in prima linea affidano le loro speranze a cinque pivelli che non raggiungono in tutti insieme il valore di otti immaturi quindi e ingenui nelle fasi conclusive, ma frosabili di energie, vivaci come il mercurio e per nulla intimoriti dal rispettabile nome dei Pedroni, Snidero e Bolzardi. Questi ragazzini, saputo al fischio iniziale dell'arbitro romano Alterio, sono partiti al cento all'ora e l'Alessandria ha orgogliosamente accettato la sfida in velocità. La squadra piemontese è riuscita a resistere — sia pure con qualche incertezza difensiva — a quel ritmo impossibile e ad imporsi segnando due reti e sottolineando la sua superiorità con un palo, un rigore sbagliato e due goals falliti in modo incredibile da Manenti.

Nella ripresa però i grigioazzurri hanno pagato le sforzo: chi non era scoppiato, era per lo meno infortunato: Bolzardi che già nel primo tempo aveva lamentato uno stiramento alla coscia sinistra, ora non poteva quasi più correre e devastati a lui anche Snidero era calato notevolmente di tono risentendo di una lieve distorsione al ginocchio destro. Quanto a Pedroni, scoppiatissimo. Per una ventina di minuti l'Alessandria ha ballato furibondamente la samba sotto le veementi offensive del «bocia» bresciani i quali sono riusciti a trar fuori dal loro insistere all'attacco il goal della bandiera, ma non a raggiungere l'insperato pareggio.

Parliamo ora del primo tempo, quel primo tempo che è stato la parte migliore dell'incontro. Il gioco non ha tardato ad offrire emozioni, poiché subito al 5' il portiere bresciano Balzarini (ben noto agli sportivi piemontesi per aver difeso nella passata stagione la rete della Juve Domo) ferma alla meglio un insidioso traversone di Castaldo, ma si è riabilitato al 13' deviando in angolo una punizione dal limite di Tinazzi. Al 14' però l'estremo difensore bresciano si è lasciato sfuggire alle spalle un pallone tirato violentemente dallo stesso Tinazzi e l'Alessandria si è trovata così in vantaggio, per la verità molto meritato.

I grigioazzurri però il merito se lo sono conquistato nell'ultimo quarto d'ora. Al 35' Balzarini è riuscito a deviare sulla traversa un pallone di testa di Morbello servito da Radagalli, al 38' Castaldo è atterrato da Provezza e l'arbitro concede il «penalty». Dovrebbe tirare lo stesso Castaldo, il quale però, essendo piuttosto mal-conolo per la violenta carica, lascia l'incarico a Tinazzi: l'interno sinistro aplazza il portiere con una finta, ma sempre nell'angolazione del tiro ed il pallone si stampa sul palo.

Il goal però è soltanto rinviato, perché al 36' Balzarini, nel tentativo di intercettare un traversone rasoterra di Castaldo della sinistra, calcola male il tuffo e la palla, urtandogli una spalla finisce in rete. Al 40' poi una azione Castaldo-Radagalli offre a Manenti un'occasione magnifica ma la mezzala destra, avendo la possibilità di tirare a colpo sicuro con l'esterno del piede destro oppure di piatto col sinistro, sceglie una terza soluzione — di piatto col destro — ed il pallone finisce a lato.

Ripresa. L'Alessandria ha il cuore in bocca e arranca in difesa, dove gli infortunati Bolzardi e Snidero fanno quello che possono (cioè poco) e Pedroni si affanna a correre qua e là, rimediando anche lui qualche brutta zigura. Se il Brescia avesse più freddezza all'attacco potrebbe approfittare della situazione, invece la squadra lombarda riesce soltanto, al 15', a rimediare il goal della bandiera con Gasparini che risolve un indugio di Pedroni e Bolzardi, soffiando loro il pallone e sorprendendo Stefani con una puntata. La Alessandria si riprende nel finale ma il punteggio non cambia, anche perché Manenti fa grazia a Balzarini del pallone del terzo goal, mandandolo nuovamente a lato. Al pubblico resta così l'impressione sfavorevole di questo secondo volto dell'Alessandria, ma non è il caso di drammatizzare. L'anno scorso i grigi giocavano male e perdevano ora cominciano a vincere. Il bel gioco verrà poi (almeno speriamo).

Gianni Pignata

ALESSANDRIA: Stefani; Bolzardi, Bosio; Salieri, Pedroni, Rossi; Castaldo, Manenti, Radagalli, Tinazzi, Morbello.

BRESCIA: Balzarini; Zanaboni, Provezza; Faitori, Raimondi, Gorlani; Pantani, Crippa, Franchini, Bersellini, Gasparini.

ARBITRO: Alterio di Roma.

RETI: Tinazzi (A.) al 14', Castaldo (A.) al 38' del primo tempo; Gasparini (B.) al 15' della ripresa.

A Mosca l'Ungheria supera la Russia: 1-0

MOSCA, lunedì mattina.

La nazionale di calcio dell'Ungheria ha battuto ieri a Mosca la rappresentativa dell'U.R.S.S. per 1 reti a 0. La partita è stata disputata sul nuovo stadio «Lenin» alla presenza di oltre 100.000 spettatori. Fuoco assai freddo ed ha anche nevicato.

I calciatori russi sono incappati in una brutta giornata: hanno giocato meglio gli ungheresi, che hanno arrestato il loro contrattacco Hidegkuti a sostegno della mediana. L'unica rete è stata realizzata al 15' del primo tempo dall'ala Csibor, che ha potuto battere il portiere russo in uscita in seguito ad una rapida azione di contrattacco.

Nella ripresa sia i padroni di casa che gli ospiti sono andati progressivamente calando: i magiari si sono chiusi ancora maggiormente in difesa, mentre i sovietici accentuando la «marcatura» pressante stretta e hanno perso il controllo dei nervi, commettendo errori e falli. L'«asso» moscovita Salnikov ha sbagliato incredibilmente un paio di goal.

La superiorità dei calciatori magiari ha trovato conferma anche nel successo della rappresentativa «B» ungherese che a Budapest ha battuto i coetanei russi per 3 reti a 0.

Conquista il pareggio (0-0) il Novara a San Benedetto

Dal nostro corrispondente

San Benedetto del Tronto, lunedì mattina.

Una bella contesa, correttamente disputata in una superba cornice di folla entusiasta e appassionata. Il risultato (a bianco sorprende alquanto, dato che le due compagini hanno dato tutto quanto era nelle loro possibilità per vincere. I più efficienti in campo sono stati: Saira ed Bidefjäll tra gli azzurri e Clementoni — migliore assoluto in campo — ed Astracchi fra i locali.

I novaresi si sono dimostrati buon complesso, difettando però d'attacco. Il solo sveglio Bidefjäll è riuscito a dar fastidio all'arcigna difesa marchigiana. Il resto dell'attacco degli ospiti è ancora risultato veramente insormontabile. Saira, oltre salvare un goal certo sulla linea di porta, si è costantemente prodigato per tamponare alcune manchevolezze dei compagni. Parlando della Sambenedettese mi può accorgere che il suo comportamento non è sembrato troppo al disotto di quello del Novara. La sua difesa conta su uomini di valore: da rilevare in blocco, e in ogni è appunto emerso Clementoni, buon interdittatore e fenomeno di moto campo; l'attacco è parso ancora lento e non troppo affiatato, conferendo, del resto, i rilievi su l'incontro perduto e pari.

Ed ecco note di cronaca. Il Novara parte col favor del vento e già al 5', con una staffilata da trenta metri, Saira impegna seriamente Dressel; al 12' inizia una graduale offensiva della Sambenedettese, con un tiro perfetto di Guidazzi a Barbieri, il quale però sbaglia il bersaglio; al 20', la citata respinta di Saira, su tiro di Di Proia, sulla linea bianca; poi nuove minacce provenienti da Barbieri e Guidazzi, rispettivamente al 23' e al 27'.

Gli azzurri piemontesi si riprendono, ma il tempo si chiude senza che i due attacchi riescano a dare altri accessi fastidi alle difese.

La ripresa vede un continuo dominio degli uomini di Biagini sulla metà campo, ma una volta sotto rete nessuno riesce a realizzare, anche se per ben tre volte, al 1' e al 35', i pali impediscono alla palla di entrare: su tiri di Clementoni e Padoan. La partita termina con giusto giubilo dei novaresi, che hanno raggiunto il loro scopo, materato sullo svolgimento della gara, guardando alla media inglese che si mantiene ragguardevole.

Dello ha diretto senza eccessive lode, finchando finire la fine dell'incontro, che avrebbe comportato ricuperi, non un minuto di anticipo.

Pino Murri

Dormite per essere belle

Secondo il parere degli esperti, la più efficace cura di bellezza è il sonno: per una donna, non c'è di meglio che dormire tranquillamente almeno otto ore per notte per mantenersi sempre giovane, fresca, attraente. Tuttavia, anche il sonno non basta a raggiungere una bellezza « completa ». Esso, infatti, non ha la minima influenza sulla dentatura, quindi non può donare ai denti quell'abbagliante candore, che conferisce tanto fascino al sorriso femminile. Perciò, la donna che vuole essere veramente sicura della sua bellezza dorme al almeno otto ore per notte, ma al risveglio non dimentica mai di lavarsi i denti col Durban's, il prodigioso dentifricio che non solo dona alla dentatura una sfolgorante bianchezza, ma la protegge e difende dalla carie.

TOTOCALCIO - Monte premi L. 403.262.546

Colonna vincente: 2-2-X; 1-1-X; 1-1-2; X-2-X-1

Vincitori	Italia	Piemonte	Quote
Con 13 punti	56	4	L. 3.734.000
Con 12 punti	1325	120	L. 151.000

TOTIP - Colon. vincen.: 2-2; 2-2; X-1; 1-1; 1-2; 2-2

P. Continentale (trotto) Bologna	2. Chasca Fra	3. Capriccio
Pr. Ponte di Brenta (trotto)	1. Brown	2. Alba
Pr. del Faro (trotto) Agrano	1. Santino	2. Fidicha
P. Via Marina (trotto) Agrano	1. Dama	2. Mosaiglina
Premio Adige (trotto) Mirafiori	1. Lei	2. Karamanov
Pr. d'Autunno (trotto) Trieste	1. Clipper	2. Dolomo

Poiché alcune delle corse valevoli per la colonna vincente sono state disputate in mattinata, lo spoglio delle schedine è cominciato a tarda ora e non sarà terminato che in mattinata.

Bologna - Milan: 1-2 con uno strano goal di Galli

Bologna, lunedì mattina.

Davanti a circa 40.000 spettatori il Bologna ed il Milan hanno dato vita a un incontro assai combattuto ed emozionante. Le squadre si sono complessivamente equivalse, e un pareggio sarebbe stato un risultato più equo. Veri pericoli hanno corso entrambi i portieri, ma soprattutto Giorcelli, che ha dovuto intervenire più volte per respingere le minacce partite dal quintetto rosso-blu alla sua rete.

Gli attaccanti del Milan infatti hanno manovrato più organicamente di quelli rosso-blu, i quali solo a tratti hanno trovato l'intesa necessaria per andare a rete.

Nella vigorosa battaglia giocata a viso aperto da entrambe le squadre, è stato prima il Milan a chiamare in causa Giorcelli, che al 6' ha «strappato» una palla-goal dai piedi di Schiaffino; poco dopo però è stato Buffon ad intervenire. Passetti.

L'azione del primo goal milanista si è verificata al 20', quando un difensore del Bologna (non si è potuto identificare) in maglia verde ha intercettato fallosamente un attaccante avversario e l'arbitro Kainer ha decretato la punizione dal limite: Schiaffino ha passato a Galli, il cui tiro è stato respinto in tuffo da Giorcelli; Bradaschi ha ripreso scagliando all'incrocio dei pali.

Cinque minuti dopo il Bologna paroggiava: parabola alta di Pilmark, saltano a vuoto tre avversari, e al volo Carvellati infila la rete con un forte tiro che sfiora la traversa.

Nel secondo tempo, dopo alcune azioni, quando il Bologna trova il giusto ritmo e tutto lascia credere che riesca a passare, un beffardo goal dà la vittoria al Milan. Siamo a 10' dalla fine. Punizione di Liedholm poco oltre la metà campo. Nella Greco e respinge di testa (avrebbe potuto però tranquillamente bloccare la palla a Giorcelli, pronto per la parata); la palla spiove in una confusa mischia, Bagnoli la tocca a Galli, che tira debolmente nell'angolo basso alla destra di Giorcelli.

BOLOGNA: Giorcelli; Cagni, Pavinato; Pilmark, Greco, Bonifaci; Carvellati, Pascuzzi, Pivatelli, Randon, Fascetti.

MILAN: Buffon; Fontana, Zagatti; Liedholm, Zannier, Bergamaschi; Bagnoli, Bredesen, Galli, Schiaffino, Mariani.

Gioco scialbo dell'Inter che batte il Padova per 2-0

Milano, lunedì mattina.

Fragile e sleale l'attacco dell'Inter sufficiente per superare la resistenza del Padova, se al 18' dal primo tempo il mediano sinistro Nesti, non fosse avanzato coi palloni e da poco meno di una trentina di metri non avesse tentato per di rettissima l'angolo alto.

La prodezza sollevava i nerazzurri dall'incubo della sterilità, ma l'incertezza di raddoppiare lo scarto, presentatasi al 28', sotto forma di un calcio di rigore, veniva sprecata da Pandolfini.

Nella ripresa i nerazzurri giuravano per incrementare di fronte al gioco chiuso e spesso deciso degli ospiti, che hanno cercato il pareggio con un colpo di testa di Biagioli e con un forte tiro di Scagnellato (traversa). A due minuti dalla fine Lorenzi e Skoglund improvvisavano una rapida discesa in contropiede che culminava in un tiro al volo dello svedese. Due a zero e più niente da fare.

Muore in corsa una trottatrice a Trieste

TRIESTE, lunedì mattina.

Una cavalla di tre anni, Sual da Xaca, della scuderia triestina Montebello, ha dato ieri pomeriggio una pateticà e commovente conclusione alla prima gara di trotto mercendo a pochi centimetri dal traguardo. La cavalla aveva già percorso 1700 metri quando, folgorata da un collasso cardiaco, stramazzava al suolo a soli 60 centimetri dalle striscione di arrivo. Quasi prontge dalla fine, l'animale aveva negli ultimi metri allungato il muso avvicinandosi il più possibile alla linea di arrivo; se fosse riuscito in questa tentativo avrebbe donato ai suoi proprietari l'ultimo premio della vita nel quarto piazzamento della gara. La corsa s'intitolava « Premio dei tramonti ».

Sual da Xaca era figlia di una fattrice ai suoi tempi molto nota negli ippodromi italiani: « Isacara », Qualche tempo fa era stata fatta un'offerta per la vendita di un milione e centomila lire. Nella gara che disputava ieri, Sual aveva per stabilire il suo nuovo record sulla pista triestina, inferiore di 1" e 8/10 a quello segnato quando era in piena forma.

Per il vostro fabbisogno invernale di combustibili liquidi

TERMOSHELL

un prodotto scientificamente studiato per il riscaldamento centrale

e

SUPERTERMOSHELL

quasi un distillato per bruciatori di piccolissima portata

SICCA Società Italiana Commercio CARBURANTI E AFFINI

Corso Unione Sovietica, 15 - TORINO - Telefoni n. 687/1555/6

TELEVISORI 17 - 21 - 24 - 27 pollici

TELEFUNKEN - PHONOLA - PHILIPS - SIEMENS - ADMIRAL WESTINGHOUSE - MAGNAVOX - RADIOMARELLI - GELOSO

da Lire 115'000

VENDITA RATEALE SENZA CAMBIALI IN BANCA

CHIARABELLI Corso G. Cesare 48

Istituto Ortopedico Comm. A. MANDRILE

CURA CONTENTIVA DELL'

ernia senza operazione

L'apparecchio erniario Mandrile soffice e leggero garantisce la contenzione dell'ERNIA anche se voluminosa sia negli uomini che nelle donne

IL MODELLO PROTETTIVO 1953 È SOLE L. ...

Le persone interessate possono recarsi con tutta fiducia a ordinare l'apparecchio Mandrile a

TORINO: Istituto Medico Ortopedico Specializzato Nuova sede VIA SALUZZO 1 Telef. 82-365 - PORTA NUOVA Feriali 9-18 - Fest. e dom. 9-12

BIELLA: ogni lunedì, Albergo dell'Angelo, dalle ore 9 alle 12
CUNEO: ogni martedì, Albergo Genova, dalle ore 9 alle 12
FOSSANO: ogni mercoledì, Albergo Monviso, dalle ore 9 alle 12
ASTI: mercoledì, Studio tecnico, corso Alfieri 111, dalle ore 9 alle 12
NOVARA: ogni giovedì, Albergo Terminus, dalle ore 9 alle 12
VERCELLI: ogni venerdì, Albergo Tre Re, dalle ore 9 alle 12
IVREA: ogni venerdì, Albergo Mazzonis, dalle ore 9 alle 12
SALUZZO: ogni sabato, Albergo Giardino Grosso, dalle ore 9 alle 12
MONDOVÌ: ogni sabato, Albergo Savoia, dalle ore 9 alle 12
BORGOMANERO: venerdì 28 settembre, Albergo Centrale, ore 9-12

Ant. Aut. 27-1-53 - 344

FABBRICA LAMPADARI GIACOBINI Via Bonelleresa, 8 - Tel. 870-369

MOBILI GIOVANONE Corso Francia, 9

DISTURBI SESSUALI - Sessuologia precoce, Dr. BENNET, specialista veneree e pelle. Corso Umberto 82. Ore 9-10, 15-18 - Telefono 43-227.

Signora provi i RAVIOLI stuzz Gustosi, economici, pronti ALL'USO in scatole DA 1 PORZIONE - Gr. 300 Lire 180 DA 2 PORZIONI - Gr. 500 Lire 250

I RAVIOLI stuzz SONO ESENTI DA COLORI ARTIFICIALI ED ANTIFERMENTATIVI

IN VENDITA NEI MIGLIORI NEGOZI DI GASTRONOMIA

Primo colpo di scena: la Fiorentina, in casa, è bloccata dalla Lazio

Juventus, Napoli, Sampdoria e Milan quartetto al comando della classifica

La splendida azione con cui l'ala destra Hamrin ha segnato il primo goal della Juventus alla Spal. (Foto Molsio)

Veloci e pericolosi gli avversari dei bianconeri

Hamrin dà spettacolo in Juventus-Spal: 2 a 0

Buon esordio dello svedese Sandell nella squadra ferrarese - Donino non delude

Hamrin è certamente l'uomo che ha sfaccendato meno di tutti durante l'intera partita, ma è anche quello che ha concluso di più. Durante il primo tempo lo si è visto poco. Il gioco offensivo della Juventus appesso lo dimenticava, ma quando il tempo stava per chiudersi è balzato fuori ed ha sciissato tutti. L'episodio è avvenuto nel minuto di ricupero per la commemorazione di Combi. Montico ha allungato sulla destra un pallone pervenutogli da Donino. Un passaggio qualunque che semplicemente trasferiva l'azione da un lato all'altro del campo. Puntualmente avveniva un doppio scambio in corsa fra Hamrin e Colombo; al terzo, Hamrin si era incuneato fra i difensori in area e, lasciato fra due avversari riceveva la palla da Colombo ad una decina di metri dalla porta. Leggerissimo colpiva di sinistro e mandava in rete rasoterra.

La bellezza della azione è stata tutta nella perfezione delle sue cadute essenziali: nell'intelligenza di Hamrin che è entrato in scena al momento giusto, nell'intuizione di Colombo che mai ha toccato la palla con tanta morbidezza e docatura, nella lestezza dello svedese nella fase finale, tanto che fra l'ultimo passaggio e il tiro, il tempo si misura a quinti di secondo.

Per tutta la prima parte dell'incontro la Juventus aveva dovuto prevalentemente subire il gioco degli avversari. La Spal è una squadra che corre. La sua forza sta prevalentemente nella ricchezza di ritmo, che non vuole ancora dire ricchezza di gioco. La maniera è assai sbrigativa, la mentalità dei giocatori fa sì che quasi non vi siano spazi vuoti, le sequenze dei movimenti sono rapidissime, ma a questo condensi forzatamente non si accompagna un gioco di fale consistenza tecnica da valorizzare. Manca il tempo di pensare: ma quello che si fa non è calcolato ma è istintivo, la manovra fra una ridda di scatti e di passaggi finisce poi disordinata casuale, cioè non determinata da un disegno tattico preciso. I ferraresi hanno sbagliato quasi tutti i tiri e quelli che apparivano centrati nello specchio della porta non erano di tale qualità da mettere in difficoltà Viola, cosicchè il ricordo più consistente che resta del gioco degli ospiti è di una intensa ma disordinata operosità costruttiva, un poco farraginosa negli sviluppi e mai assistita per la conclusione.

Il primo tempo si riassume quindi così: mezz'ora di predominio ferrarese, solo a tratti interrotto da scorrerie offensive juventine, e un quarto d'ora di gioco alterno concluso dal gol di Hamrin che è stato di gran lunga, per la preparazione e la conclusione, la cosa più bella della partita. La Juventus si è trovata ad affrontare un avversario che sembrava sgusciargli intorno, inafferrabile. Visibilmente cosa apparisse in difficoltà, quel ritmo tamburreggiante la infastidiva. Pavversario le era talvolta come appiccicato addosso, era difficile distriarsi da quella rete o cercare di pizzicare in quel groviglio di uomini, sempre in volata, qualche passaggio buono. Il gol è venuto, proprio nel momento meno atteso, a togliere la Juventus da una situazione, diciamo pure, imbarazzante, dopo tre quarti d'ora da essa trascorsi senza una vera iniziativa propria e con un orizzonte di gioco ben scarso di promesse.

L'attenzione era particolarmente rivolta su tre uomini: Hamrin, di cui abbiamo già detto, Donino e Sandell. Donino, tenuti presenti i limiti della sua forza, è piaciuto al pubblico che non ha perso le occasioni di applaudirlo. Gioca con soggezione e si capisce che potrebbe fare assai di più se si trovasse in un ambiente di squadra in cui la sua personalità potesse dispiegarsi senza timore di sbagliare.

E' proprio il timore di sbagliare che gli limita l'iniziativa, che gli fa cercare il compagno più vicino per liberarsi della palla, che lo fa perfino accedere nei passaggi indietro. Nel primo tempo sembrò non conoscesse altri che Montico. Ma è un giovane che ha un fondo solido di preparazione, il controllo della palla non costituisce per lui una difficoltà, e in quanto a idee s'è visto nel secondo tempo — quando è passato nel palcoscenico rivolto ai popolari, giudici più generosi — che ne può offrire anche ai compagni. Peccato che il ritorno di Conti gli tronchi il tirocinio. Ma tornerà nella scuola di Locatelli gli farà in ogni modo bene.

In quanto a Sandell la difficoltà di adattarsi al ritmo dei compagni era evidente. Nella sua patria un centravanti è un centravanti; da noi invece può essere di tutto, meno che un centravanti. Vedasi, ad esempio, Antoniotti. Come tiratore lo si è visto poco, come elemento di coordinamento non può essere nemmeno abbozzato un giudizio perchè in una squadra che gioca come la Spal i compiti non sono settorialmente definiti e la parola d'ordine è sgobbare. Il gioco da noi respira un'altr'aria e Sandell che ha la preparazione seria di tutti gli svedesi — dei suoi connazionali nessuno ha deluso in Italia — quando avrà imparato a conoscerlo si farà sentire e influirà probabilmente anche sul gioco dei suo reparto.

Nel secondo tempo altro clima. La Spal non aveva ancora esaurito le sue risorse ma la sua spinta era sensibilmente meno vigorosa. Il gioco si barcamenò incolore per circa un quarto d'ora. Quell'andatura moderata non dispiaceva alla Juventus, ma tuttavia il suo attacco non incideva. L'interesse della partita diminuì. Hamrin restava per lunghi periodi pressochè inoperoso e trottellava per conto suo lungo la linea del fallo, come fanno i pulcini quando sono ai nastri. Ogni tanto una sfuriata e «spallina» si abbatteva contro la difesa bianconera. In una di queste, al 28' un tiro di Sandell in mischia veniva casualmente deviato in angolo da un difensore. Cinquale il corner ma poteva essere casuale anche il gol.

Un minuto dopo si svegliò Hamrin. Bastava invitarlo al gioco e si era certi di trovarlo sempre pronto. Un suo centro lungo offriva ad Antoniotti una palla preziosa ma difficile. Fallita l'occasione maturava quella buona. Al 30' Colombo lanciava Hamrin, piazzato nella posizione di mezzo destro. I ferraresi alzavano le mani per reclamare il fuori gioco, ma il segnalinee sulla linea del fallo, a cinque o sei metri dal giocatore, seguiva l'azione tenendo invece bassa la bandierina. Il fuori gioco può diventare talvolta materia opinabile, ma secondo noi aveva ragione il segnalinee: di fuori gioco nemmeno l'idea. Gli avversari ebbero un tempo d'avvelo, Hamrin filò scartò il portiere uscitogli incontro, allargò verso destra e quasi dal fondo centrò forte rasoterra: piangeva di gran gelo Attanasio e la palla finì in rete.

Il resto passò senza rilievo. Un tiro di Sandell smorzò deviato in corner. Sandell lo si vedeva ora al centro, ora all'ala sinistra ora a quella destra. Cominciava ad adattarsi alle partigiane di spostamenti dei compagni. Ma era troppo tardi.

Ettore Berra

Formazioni alle Stadio

JUVENTUS: Viola; Corradi, Garzena; Emoli, Nay, Montico; Hamrin, Colombo, Antoniotti, Donino, Stivanello.

SPAL: Bortocchi; Lucchi, Visentini; Villa, Ferraro, Dal Fos; Dido, Di Giacomo, Sandell, Braccini, Novelli.

ARBITRO: Cappa, di Como.

RETI: Hamrin al 45' del primo tempo e Stivanello al 30' della ripresa.

SPETTAT. PAGANTI: [illegible] incasso 10 milioni 200 mila.

Pioggia, nebbia e vento avversano la gara

Maule primo in volata nel circuito dell'Appennino

Una caduta di Conterno che deve farsi applicare un punto di sutura alla fronte

Dal nostro corrispondente

Genova, lunedì mattina.

Lo spauracchio della Banchetta ha fatto paura a tutti e a nessuno. La fiumana severissima salita che l'anno scorso era servita a Coppi per vincere la maglia tricolore non è valsa ieri a selezionare i migliori della XVII edizione del Circuito dell'Appennino: assenti i grandi campioni nessuno dei concorrenti si è rivelato capace di un «exploit» che richiedeva doti superiori.

Il circuito dell'Appennino è stato per buona parte avversato dal maltempo: pioggia per i primi 100 chilometri, nebbia sui principali colli e un fortissimo vento di tramontana per quasi tutta la gara.

Il via è stato dato a Pontedecimo alle 10 dal sindaco di Genova on. Pertusio a 48 concorrenti. Sulla prima salita del Giovi è giunto primo in vetta Buratti seguito da Sobrero; poi sino a Novi e al ritorno per Gavi a Voltaggio non si sono avute scosse. In gruppo i corridori hanno percorso il tratto fra Busalla e la Scoffera sotto la pioggia e con un vento gelido. Alla Scoffera si son fatti luce Serena e Tognaccini seguiti da Garvasoni. I primi due hanno preso un leggero vantaggio; poi sono stati raggiunti da Michelon, Malvicini, Pintarelli, Pettinati e successivamente da tutti gli altri. Una trentina di uomini hanno attaccato insieme la famosissima Bocchetta, ma non vi è stata battaglia: la vetta è transitata prima Serena seguito a brevissimi intervalli da Michelon, Pintarelli, Monti, Nencini, Buratti, Pettinati, Grosso e altri. Nella discesa su Voltaggio anche Maule, Coletto, Conterno, Falaschi, Minardi si sono aggiunti ai primi cosicchè negli ultimi 70 chilometri un gruppo di 30 uomini sembrava dovesse disputarsi la vittoria in volata. Invece sulla rampetta dei Giovi uno scatto di Monti ha provocato la selezione decisiva. Alla ruota di Monti sono rimasti soltanto Maule e Buratti e i tre non sono stati più raggiunti. Poi Buratti ha ceduto proprio sul finire in discesa e Maule ha battuto facilmente Monti sul rettilineo finale.

Da segnalare una caduta nell'ultimo chilometro del gruppo: Coletto e Conterno ne sono usciti piuttosto malconci avendo anche la peggio nell'urto. Anzi il bianco celeste ha dovuto ricorrere alle cure del medico per farsi applicare un punto di sutura alla fronte.

Ecco l'ordine di arrivo: 1. Maule che compie i 222 Km. in 6 ore 30' alla media di Km. 35,435.

2. Monti a una macchina; 3. Buratti a 35 metri; 4. Zanboni a 28"; 5. Calvi; 6. Dall'Agata; 7. Michelon; 8. Pettinati; 9. Chiesa; 10. Serena; 11. Nencini; 12. Aureggi.

Renzo Bidone

Il veneto Freo tricolore dei dilettanti

BUSTO ARSIZIO, tarda mattina.

(a. c.). Il veneto Santa Freo ha vinto la volata il campionato italiano dilettanti su strada 1956 succedendo così al piemontese Giuseppe Barale, che è stato però ancora uno dei migliori elementi in gara e si è classificato al 4° posto.

La gara è stata condotta ad oltre 40 di media ed è stata caratterizzata da un susseguirsi di fughe che hanno visto la netta scrematura degli assorti di Balerna, che sono rimasti sempre nel folto del gruppo e solo sul finale, per merito di Pambianco, arrivato secondo, si sono fatti vivi. E' stato proprio Pambianco che, unitamente a Freo, è riuscito ad operare la rivincita del traguardo la ricongiunzione del gruppo con cinque elementi che fino allora avevano dominato la gara.

Dopo una fuga iniziale di 17 concorrenti seguiti da un gruppetto di 14 e la ricongiunzione ad Erba dei due gruppi, sulla salita di Onno si è avuta una fuga di Castelunga, che trasformava primo la vetta. Castelunga proseguiva nella sua fuga ed anche sulla salita di San Fermo era primo. Tuttavia il corridore veniva raggiunto poco dopo e dal gruppo, rifattosi compatto, fuggiscano il bustese Ruscelli unitamente al varesino Brandolini. Alle spalle dei due un'altra coppia composta da Giuseppe Recale e dal ligure Naiocci. Si aveva qui un «exploit» formidabile del marchigiano Mancini, che raggiungeva Recale e lasciati e unitamente a questi accheppava il duo di testa.

Sulla parte finale della salita del Brinzio, Mancini lanciava la gran carta e piantava i quattro compagni. A Varese il suo vantaggio era di 40". Il vantaggio successivamente saliva a 1'. Annate e Morango il marchigiano veniva raggiunto. La gara aveva la sua fase cruciale per la lotta ingaggiata dal gruppo contro il quintetto di punta, che fin lì aveva dominato la gara. Il vantaggio, che a Varese era di oltre 1', scendeva via via fino a ridursi a pochi secondi. Poco dopo Gallarate e a pochissimo dall'arrivo Pambianco e Freo erano ormai a pochi metri dal quintetto di punta, dal rettilineo d'arrivo anche i 5 erano piombava sui primi, sui quali cadeva Monteli. Era però troppo tardi per potersi piazzare per la volata. Qui dominava nettamente Freo, che regolava di oltre un macchino Pambianco.

Ecco l'ordine d'arrivo: 1. Freo Santa (Gr. Sp. Lygie Lubian Padova), km. 219 in 5 ore 10', media km. 42,964; 2. Pambianco Arnaldo (Rinascita Mavenna); 3. Marin Giovanni (Cevisi Unetoggio); 4. Barale Giuseppe (Pedale Ossolano); 5. Bernadini Ferdinando (Velocitab Varese); 6. Regano Alfredo (U. C. Bergamasca); 7. Natuni Giuliano (Pedale Spezzino).

Anquetil vince a Parigi il Gr. Premio delle Nazioni

Parigi, lunedì mattina.

Imbattibile, Jacques Anquetil ha trionfato, con la stile e l'autorità del grande campione, anche nel XXI G.P. delle Nazioni. Partito all'ultimo posto, è avanzato dinanzi a sè corridori che avevano preparato la corsa in modo particolare, come ad esempio il belga Bouvet, lo spagnolo Bover, il belga Janssen, lo austriaco Graf, Jacques Anquetil non ha lasciato ad essi un attimo di tregua e fin dall'inizio si è lanciato nella lotta contro il cronometro con una foga che non gli è abituale, installandosi co-sì al comando della corsa. Con le scorrere dei chilometri, i secondi malchiatti agli avversari si trasformarono in minuti e al Parco dei Principi ov'era situato il traguardo il fuoriclasse è arrivato solo con 5' di vantaggio, dopo aver superato i tre campioni che lo precedevano.

Ecco la classifica: 1. Anquetil (Francia) 100 km. in 2.32'3'10; 2. Bouvet (Francia) 2.36'29"; 3. Bover (Spagna) 2.36'29"6; 4. Graf (Svizz.) 2.36'45"6; 5. Huot (Francia) 2.37'4"6; 6. Saint (Francia) 2.37'28"7; 7. Coletto (Italia) 2.34'27"6; 8. Janssen (Belgio) 2.34'55"6.

Zero a zero sul campo dei campioni

Attacca (ma non segna) la Fiorentina con la Lazio

dal nostro corrispondente

FIRENZE, lunedì mattina.

Erano scesi in 25 mila allo Stadio Comunale e tutti, anche gli avversari dei toscani, si sbracciavano che accadesse chissà che cosa alla «povera Lazio», già usata come cavia nel primo tempo della partita pre-campionato a Roma, quando la Fiorentina dette un entusiasmante saggio delle sue possibilità.

Invece è accaduto che la Lazio si è rivelata un osso duro più del previsto, che la Fiorentina non ha tratto tutto il vantaggio che si riprometteva dalla sua tattica, che mister Carver ha ordinato a Maltrasio di non seguire Grattoni arretrato (e Maltrasio ha obbedito magnificamente), e che Pivardi, infine, al contrario di Virgili suo diretto avversario e di Segato e di Prini, era in splendida condizioni.

A complicar le cose, poi, si è messo Virgili e lo stesso Montuori che si sono mangiati un palo di gol ciascuno, e il risultato è stato uno zero a zero, sulla cui equità nessuno può sollevare la minima eccezione.

Veramente nel primo tempo (la Fiorentina giocava a favore di vento e la Lazio contro sole) pareva che le cose dovessero andar diversamente: c'era stato, proprio al primo minuto, una «volata» di Julinho, con quattro avversari lasciati sul posto, salvo che sembrava destinata a sfociare d'amabile oggi dilemma tra «azzurri» e «viola». Invece Vinicius di Julinho al 5 conclude con un corner senza esito, come senza esito è stata un furibondo tiro al 4' di Montuori, entrato su un errato intervento di Foni.

Un'altra azione di Julinho, che ha fatto scattare in piedi il pubblico al 9 ovata al 7' e prima che potti al rialzo essere la palla è stata calciata dallo stesso Julinho (e Lovati ha respinto). da Virgili (e Lovati ha respinto ancora), da Montuori e questa volta la rete finale è stata salvata dalla traversa.

Altro tiro, dalla lunga dopo aver allungato la traversa, di Virgili al 34', poi una bellissima azione Montuori-Julinho-Montuori-Virgili, conclusa con un nuovo tiro del centrattacco finito ugualmente fuori.

Nella ripresa si deve segnalare un perfetto allungo di Grattoni (16') a Montuori, che è fuggito tutto solo, ma che al momento di tirare ha avuto la cattiva idea di tentare di far passare la palla sopra le mani di Lovati anche quasi «in disperata. E Lovati ha parato.

Poi più nulla o quasi, salvo una sempre più stretta difesa della Lazio e un'offensiva sfiatata con gran foga, ma con poco ordine, della Fiorentina.

Al trillo finale dell'arbitro Seipelt (che ha diretto così impeccabilmente da essere applaudito a più riprese) il pubblico ha salutato la Fiorentina con una salva di fischi.

MARIO GANDOLFO

FIORENTINA: Sarti; Magnini, Cervato; Chiappella, Rosetta, Segato; Julinho, Grattoni, Virgili, Montuori, Prini.

LAZIO: Lovati; Molino, Sentimenti V; Puia, Pivardi, Maltrasio; Mocciatelli, Vivolo, Frassi, Selmosson, Lucentini.

Arbitro: Seipelt (Austria).

Classifica e risultati

SQUADRE	PUNTI	PARTITE G.	V.	N.	P.	RETI F.	S.
Juventus	4	2	1	0	0	3	0
Napoli	4	2	1	0	0	3	0
Sampdoria	4	2	1	0	0	1	0
Milan	4	2	1	0	0	1	0
Fiorentina	3	2	0	1	0	1	0
Genoa	3	2	0	1	0	1	0
Roma	3	2	1	0	0	2	1
Inter	2	2	1	0	0	2	1
Palermo	2	2	1	0	0	2	1
Spal	2	2	1	0	0	2	1
Bologna	1	2	0	0	2	1	3
Torino	1	2	0	1	0	1	2
Udinese	1	2	0	0	1	1	2
Lanerossi	1	2	0	0	1	1	2
Lazio	1	2	0	0	1	0	1
Triestina	0	2	0	0	2	0	2
Padova	0	2	0	0	2	0	3
Atalanta	0	2	0	0	2	0	3

2ª GIORNATA

1-1 Atalanta-Genoa	2
1-2 Bologna-Milan	2
0-0 Fiorentina-Lazio	x
2-2 Inter-Padova	1
2-1 Juventus-Spal	1
1-1 Lanerossi-Udinese	x
2-1 Roma-Palermo	1
1-0 Sampdoria-Torino	1
1-2 Triestina-Napoli	2
0-0 Legnano-Como	x
0-1 Modena-Pro Patria	2
0-0 Sambened.-Novara	x
4-0 Verona-Taranto	1

Battuto il favorito nel Criterium dei trotte

Numeroso pubblico presente ieri a Mirafiori per la ripresa di corse al trotto, imperniata sul Criterium Torinese del Trotto (lire 1.100.000, m. 1600).

Il primo segnale di partenza doveva essere annullato, poichè Olivari era rimasto fermo, mentre Cerdan addirittura passava davanti all'autocarro. Il secondo segnale vedeva Olivari in lunga rottura, mentre anche Cerdan abbandonava. Cocagno filava al comando, seguito da Cerdan, ripresosi quasi subito, mentre Olivari perdeva circa 100 metri. Cocagno, pur controllando Cerdan, rallentava onde permettere a Olivari di riavvicinarsi.

L'azione di quest'ultimo era impressionante, e correndo sul piede di 1'29" a km. Olivari raggiungeva Cocagno e Cerdan all'imbocco della direttrice. Cerdan, appena attaccato, rompeva, ed Olivari si limitava a portare al traguardo il compagno. Sempre assenti dalla lotta Pintoposio e Corona. Ordine d'arrivo: 1. Cocagno (C. Grassi dell'allevamento Grosso); 2. Olivari; 3. Cerdan; 4. Pintoposio; 5. Corona. Tempo al km. 1'34"5/10. Tot.: V. 14; P. 36-12; A. 31; D. 18.

Risultati delle altre corse: 1. Arsicoccio, 2. Nicosa; 50, 15-18; 68, 1. Dedalo, 2. Dama di Fiori; 181, 48-21; 230; 431, 1. Duke di Bruno, 2. Cesanne, 3. Freccia; 29, 14-16-30; 43; 944, 1. Gullk, 2. Mirtillina; 29, 18-71; 157; 167, 1. Lei, 2. Karamazov, 3. Vittone; 19, 13-21-34; 90; 82, 1. Gigana, 2. Bremenero; 58, 24-15; 63; 181, 1. Bertone, 2. Nonsiglio; 40, 21-20; 85; 279, 1. Biella, 2. Dario, 3. Ribesan; 58, 20-23-22; 178; 269.

Vince l'«otto» del Fiat nelle regate sul Po

La rituale regiera disputatasi ieri sulle acque del Po ha avuto un finale burrascoso. L'ultima gara, quella degli «otto con», tra le rappresentative piemontese e lombarda, è stata annullata per «abbordaggio». L'equipaggio lombardo per protesta non si è presentato alla partenza per la ripetizione della gara e la vittoria è stata assegnata alla squadra del C.S. Fiat.

Ecco i risultati: «Jole a 4 con», m. 2000: 1. Esperia in 7'56"; 2. Palanza 7'56"2; Canoa k 1, metri 1000: 1. Corsa 4'36"1; 2. Fiat 4'37" a 2; «4 punta con», m. 2000 (incontro Torino-Lugano): 1. Fiat 7'07"3; 2. Lugano 7'33"; «4 punta con», m. 2000 (juniores) 1. Armida 7'01"2; 2. Esperia 7'15"8; canoa K 2, m. 1000: 1. Fiat 4'17"2; 2. Corsa 4'33"; otto di punta con», m. 2000 (incontro Piemonte-Lombardia) 1. Fiat 6'50"1, Lombardia non partita.

I «piemontesi» di atletica

La seconda giornata dei campionati piemontesi maschili assoluti di atletica leggera si è disputata ieri allo stadio comunale.

Ecco i vincitori delle gare. Salto con l'asta: Scaglia (Fiat) 3,30; lancio del martello: Valenta (Fiat) 51,86; marcia 10 km.: Del Nero (Fiat) 48'50"2; m. 200: Carlevero (Fiat) 23"; salto in lungo: Cassini (U. G. Biella) 6,79; metri 400 ost.: Didier (Alfieri Asti) 57"5; m. 800: Fontan (Cogne Aosta) 1'58"3; staffetta 4x400: Alessandria Libertas 3'51"7; lancio del giavellotto: Ricardi (CUS Torino) 58,17; m. 5000: Pistis (Vercelli) 15'20".

La classifica per società ha visto in testa gli atleti del C.S. Fiat con punti 49; 2° U.G. Biella p. 36; 3. Vittorio Alfieri p. 33.

Fmiscono all'ospedale Walkowiak e la moglie

NANTES, lunedì mattina.

Il vincitore del Giro di Francia 1955, Roger Walkowiak è rimasto vittima di un incidente automobilistico, mentre viaggiava insieme alla moglie.

Trasportati all'ospedale, i due infortunati sono stati trattenuti in osservazione per misura precauzionale.

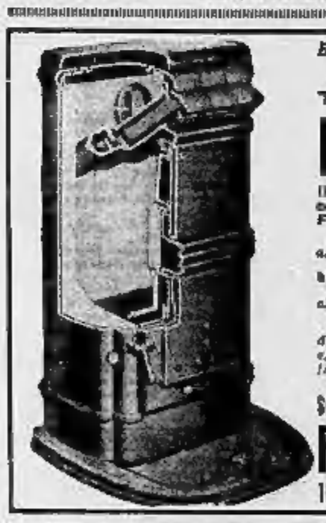

E' possibilissima una limitazione di combustibili liquidi. Provvedete quindi adottando il

TERMOCONVETTORE

BORNUM

Il termosifone autonomo che brucia tutto - Circolazione ad aria calda - Adatto a qualsiasi locale - Fabbricazione germanica - Sistema irlandese

Robusto - Accurato - Elegante

a) Il riscaldamento dell'aria è immediato, prima ancora che le parti del convettore siano calde.
b) Ripartizione del calore più rapido, uniforma e comunque più regolare.
c) Regolare richiamo dell'aria fredda e suo riscaldamento in luogo dell'intenso calore circonfluo alle bocce delle normali stufe.
d) Funzionamento sempre regolare.
e) Comodissima manutenzione.
f) Sempre economicissimo con esercizio e servizio impeccabilissimi.

Sconti ai RIVENDITORI - Concessionario esclusivo:

PAOLO SCRIBANTE FERRI TUBI LAMIERE

TORINO - Via Principi d'Acaja 59-61 - Tel. 73.774 - 78.690

MESE DELLA CARTELLA

da AVOGADRO - Via Po 55

CARTELLA SCUOLA CUOIO L. 850

Cartella scuola Vitpelle L. 850 - Cartella tasconi cuoio L. 1890 - Portacampione cuoio L. 2290 - Cartella vacchetta tasacone serratura scalare L. 2990 - Sottobraccio grande doppia tasca con lampo L. 1190 - Valigia cuoio L. 3900 - Fibrone L. 590 - Tessuto L. 1290 - Basie L. 3500 - Cintura uomo coccodrillo L. 880 - Vera foca 750 - Portadollari coccodrillo 1290

Questi sono pochi esempi di prezzi ma tutti gli altri articoli di borse - ombrelli - guanti - miniateria, per i quali diamo massima garanzia di qualità e confezione a prezzi imbattibili.

VISITATE LE NOSTRE VETRINE

FRANCHINO PERLA 0.06 PELLI DELICATE

FRANCHINO DIAMANTE BLUE LAME DURE

Made in Solingen - Germany

95 novantacinquesima "S. PELLEGRINO" ASTI

ordine di arrivo:
1° Bianco Secondo
2° Walter Almaviva
3° Arnaldo Fornara

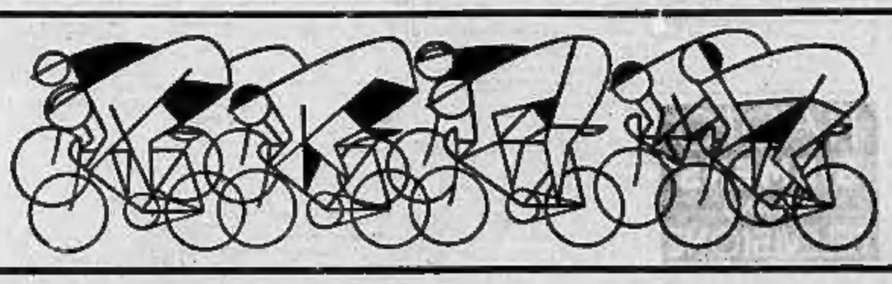

UN TRAGUARDO SICURO NELLA SCIA DI UN GRANDE NOME

S. PELLEGRINO

ACQUA - RABARBARO - ARANCIATA

SUL CAMPO DEL LIVORNO: 1-1

La Biellese raggiunta in extremis

DAL NOSTRO INVIATO

Livorno, lunedì mattina.

Lesi, il portiere «malato» della Biellese, ha parato tutti i palloni, compresi quelli apparentemente imprendibili, fino a tre minuti dal termine. A questo punto è stato battuto da una ravvicinata di Franzoni. Sulla soglia di una vittoria clamorosa, la squadra biancoverde ha dovuto fermarsi a un pareggio. Non è una frase fatta per affermare che il 1-1 vale un successo. Lo scorso anno il Livorno era in serie B e la Biellese in IV serie: ieri le due compagini si sono equilibrate, come realmente e come potevasi.

Occorrono altri commenti? Forse neppure i giocatori bianconeri speravano tanto, quando, giustamente emozionati, hanno inflitto la sconfitta di sottopassaggio. L'Ardenza (stadio da incontri internazionali o da serie A, con i suoi ventiquattromila posti che ieri pomeriggio erano per quattro quinti vuoti) non è fatto per incoraggiare delle matricole. La situazione dell'undici piemontese appariva infatti ancora meno invitante. Raffin, reduce da un'operazione alle tonsille, Mancini II, pure giustamente appena in tempo da una noiosa febbre, in forse, infine, un difensore-rebus. Di portieri la Biellese ne ha tre, ma come è noto, Lesi si era rotto un polso in allenamento. Assolutamente indispensabile. Il militare Barbieri era superato in un corso di specializzazione che si svolge in questi giorni nei pressi di Roma. Non rintracciabile. Non c'è stata altra soluzione che ricorrere a Lesi.

Di più ed il trentunenne guardiano, un bevitorino, è un esperto: da dieci anni gioca a Biella ed il mestiere lo conosce. Il guaio è che anche lui era stato male durante la settimana.

Fermenello, febbre, pesticcino a milioni di unità. Quanto basta per consigliare il riposo. Invece, eccolo lì, tra i pali, con il fazzoletto chiuso da un cerotto e con il cervello coperto da una robusta fascia elastica. Bella prova la sua ma i suoi compagni si fidano sì e no. Nei primi minuti tutti i goltoni spioventi in area vengono respinti ad ogni costo dai difensori, di piedi o di testa. Lesi lo si correbbe lasciare lì, tranquillo, fra i pali, a fare atto di presenza. Invece è proprio lui che dà il 24 al successo morale della squadra biancoverde.

Al 14', mentre il terzino Mancini II si trova fuori campo a curarsi un profondo vicecolo, il Livorno che ha nell'apparto Bimbi e nel giovane Fascilini due abili manovrieri regolari, organizza un attacco pericoloso. La palla arriva a Bua, lanciata che lascia bene avanzare Picchi in un corridoio libero. Il fratello minore del non dimenticato giocatore granata, a una mezz'ala da metà campo, ma quando si tratta di tirare non ha bisogno di inviti. Calcia dunque a tutta forza e da vicino. Lesi, con un balzo devia la stampata.

Il «malato» sta meglio: è i difensori biellesi anche Fochi secondi dopo, Puccinelli, il non più giovanissimo ma sempre efficace attaccante, che è stato il migliore forse della prima linea biancoverde, si spinta al centro a tiro agli pure a tutta forza. Tuffo di Lesi. La palla, inchiodata a terra, proprio sulla linea bianca. I piemontesi incominciano a sperare... almeno in una sconfitta onorevole. Invece, al 28', Janni addirittura trattenere il fiato agli spettatori. Raffin tocca a Francesconi che scatta a colpo sicuro. La formidabile fucilata rimbalza contro un avanzante. Riprende Mancini I, ma calcia a lato. Rete mancata di poco.

Il tempo di segnare la rete di colore e c'è da registrare la rete della Biellese. Una rete divertente nel complicato disegno assunto dal pallone prima di terminare la sua corsa in fondo al sacco. Trentaseiesimo minuto: Mancini I a Francesconi, tiro, rimpalla su un difensore avversario, tocca a Raffin verso l'ala, nuova scambiata di Mancini I tuffo di Gaspari che sfiora il pallone senza trattenerlo. La sfera, girandola come una trottola, varca la linea bianca.

Il Livorno risponde con due pali colpiti da Bronzoni e da Rossa rispettivamente, ma il primo tempo termina con la Biellese in attivo. Merito della mediana, rimescolata come un pugno di carte (Bassi in laterale a centro-mediano, Boccalatte spostato da sinistra a destra e Crivelli sceso in campo con il numero 4 per controllare Picchi) e merito della difesa dove Mancini II e Ghiano (quest'ultimo liberato dalle tendenze a trattenere il pallone in area) che giocano in modo superbo.

In questo all'attacco esce cede a turno Francesconi e soprattutto Ciancetti alla retroguardia per compiti difensivi e produce interessanti spunti di Raffin, Pochettino e Mancini I, fin che lampo finale. Il suo bravo goal quello prima linea l'ha rimangiato segnato. In quella ora di cosiddetto vantaggio. Tutto bene per i biellesi durante la prima mezz'ora della ripresa. Anzi Raffin e Mancini I sfiorano due volte il successo. Un salvataggio di Picchi sulla linea di porta, ferma la palla che stava inflazionari in rete.

Poi il Livorno organizza l'offensiva. Si tratta di un assedio più violento che pericoloso poichè di tiri se ne vedono pochi. Al 18' Vittorio Puccinelli tira verso porta, Lesi tocca la palla in un groviglio di atleti ma non la trattiene. Bronzoni da tre passi respinge in reti. I tifosi amaranto, che già avevano in mano i consueti palloncini per gettarli in campo in segno di protesta, li buttano invece come prova di soddisfazione.

PAOLO BERTOLDI

Così la Serie C

RISULTATI: *Carbonarese - Prato 6-0; *Catanzaro-Siena 6-0; *Cremonese-Viareggio 1-0; *Livorno-Biellese 1-1; *Pavia-Treviso 1-0; *Salernitana-Lecce 5-1; *Siracusa-Molfetta 1-0; *Sestrirese-Reggina 2-1; *Reggiana-Sanremese 3-2.

CLASSIFICA: Pavia p. 4; Prato, Catanzaro, Siracusa, Salernitana e Sestrese 2; Reggina, Viareggio, Carbonarese, Siena, Livorno, Reggiana e Cremonese 1; Sanremese, Biellese e Treviso 1; Molfetta e Lecce 0.

"Lascia o raddoppia" sui campi di IV Serie

Maria Luisa Garoppo spettatrice della gara Cuneo-Fossanese: 4-0

Il bacio dalla bella tabaccaia di Cuneo ad un giovane giocatore - Un viaggio a Roma e poi la partenza per la Grecia

DAL NOSTRO INVIATO

Cuneo, lunedì mattina.

Nel drammatico «Cuore» è raccontato l'episodio d'un padre il quale, dopo avere avuto l'onore di stringere la mano ad Umberto I, si rivolge emozionatissimo al proprio figliolo e gli dice: «Guido, bacia la mia mano che è stata toccata dal nostro Re». I tempi cambiano: qualcosa del genere è accaduto ieri pomeriggio in occasione della partita Cuneo - Fossanese, con protagonisti sentimentali (ma reali). Prima del calcio d'inizio è scesa in campo a complimentare (arrivi con) giocatori l'eroina di «Lascia o raddoppia» Maria Luisa Garoppo, la quale, ad un certo punto, notato tra i fossanesi un ragazzino di 18 anni che risponde al nome di Piovano, se lo è ghermito di slancio per scoccargli due baci sulle gote. Subito dopo questa effusione Piovano è stato circondato dai compagni e parenti di costei, con una certa avidità, non si sono trattenuti dallo sfiorare con le loro dita le tracce di rossetto rimaste sul viso dell'imberbe giocatore, quasi per condividerne la fortuna.

Scherzi a parte, il gradoso episodietto è stato forse il fatto più notevole della partita cui l'acerba formazione fossanese è stata facilmente superata in per quattro reti a zero dei soliti ed esperti cuneesi. La vincitrice dei cinque milioni, sarà giunta in mattinata a Cuneo, capita di una ditta di aperitivi per la quale firmò tempo fa un contratto pubblicitario non senza un noto strascico semi-giudiziario. E, sempre nella veste di capita festeggiatissima, ieri pomeriggio è intervenuta al «match» inaugurale di campionato. Serena, giustissima, ha fatto la comparsa in tribuna d'onore con un ampio soprabito bianco abbottonato che lasciava appena intravvedere un vestito rosso (stesso disegno e rosso, i colori del Cuneo).

Galantemente invitata da un Assessore della città, è scesa in campo, dove le erano stati presentati giocatori, arbitro e segnalinee; quindi l'altoparlante ha annunciato la trasmissione per casi fuori in anteprima, di una canzone dedicata all'eroina della tragedia greca. Ma vuoi per un difetto degl'impianti, vuoi per una paura dell'insonnia, che probabilmente ha sbagliato la «velocità» dei dischi, della canzone si è capito ben poco se non un mandolino e nasale implorazione a Maria Luisa.

La Garoppo ha fatto poi ritorno in tribuna e qui è rimasta sino all'intervallo, di cui ha approfittato per accusare a partire senz'altro alla volta di Torino: «Molto lieta, molto felice — ha dichiarato con un fraseggio a raffiche; — debbo andare, Torino, un ricevimento, un impegno. Poi Casale. Domani vado a Roma, un contratto con la "Incora", articoli, altre cose. E giovedì parto per la Grecia: viaggio offerto dall'Ente del Turismo ellenico». Le ultime parole sono giunte come una lieve nota, mentre la bella imbaccata già stava salendo in macchina.

Ed ora veniamo alla partita. La Fossanese di quest'anno è nuova di zecca, ma francamente allo stato attuale appare molto molto debole. Una volonterosa squadra, assai dilettantesca che ricorda certe compagini degli Oratori salesiani. Si può fare qualche eccezione per il portiere Lollegno, per esempio, che ha compiuto ottime parate (ma continuasse così potrebbe fare parecchia strada); per Arista e per Balbone. Gli altri, francamente, non sembrano maturi per la IV Serie ed infatti risulta che i dirigenti fossanesi già hanno in animo di correre rapidamente ai ripari.

Il Cuneo ha vinto per quattro a zero senza forzare e permettendosi un numero apropositato di «gaffes» sotto porta. Nel primo tempo ha segnato Carotti all'11' con un tiro improvviso e tagliato dalla posizione di estrema sinistra, quindi nella ripresa Sirori ha rincarato la dose al 1° e al 12° (entrambe le volte su passaggi di Delserri), mentre al 36° Balbone è stato incolpevole autore di un autogol in seguito ad una brillante azione personale di Stucchi.

Così com'è il Cuneo può puntare al primato, ma certo va rivisto con un avversario più impegnativo.

REMO GRIGLIE'

* Tutti i confronti di pallone stasera, ad eccezione di quello in programma a Torino, sono stati rinviati per la pioggia. La partita fra Monza-Barzago e Mariano Rimoldi ha visto vittoriosi i primi per 11 a 8. In precedenza si era disputata la «sfida» fra le squadre giovanili di Castanzola Lanza e di Vittoria di Castagnole per 7-3. Oggi a Mondovì si gioca la partita fra Bellerino e Alessandri.

Esordio vittorioso in campionato del Cenisia, che ha battuto ieri, per 3 a 1, il Pinerolo. Sono andati in vantaggio per primi i blu pinerolesi, per merito di Rentmont che di testa ha messo in rete un bel cross di Veltolini. Al 31' il Cenisia ha perso un'occasione di pareggiare: Ferraro infatti ha calciato un «rigore» contro un palo. Due minuti più tardi la situazione è però tornata in parità con un goal segnato per i torinesi dall'ala destra Ortu. Nella ripresa, al 12', la giovane mezz'ala Mastrotolaro è riuscito a battere il portiere del Pinerolo, ed un goal nella vittoria. La foto mostra un'azcalita azione in area del Pinerolo. Si notano a terra, il terzino Borgia (X) e il centromediano Rossa, mentre altri «attori» della movimentata scaramuccia sono — da sinistra —: Campanini (11), Rossella (1), Marchioretto e Accarino.

Brillante esordio del Casale sul campo della Veloce: 3-1

Dal nostro corrispondente

Savona, lunedì mattina.

Brillante esordio del Casale che ha vinto con netto scarto a Savona contro la tenace e battagliera Veloce. I monferrini hanno schierato in campo una compagine robusta in difesa, dove ha primeggiato l'ex «velocista» Sicelli e una linea di attacco penetrante e realizzatrice, particolarmente per merito di Parodi e di Viola.

La squadra savonese non ha avuto dalla sua la fortuna: i granata hanno perduto il campo e sono stati costretti a disputare il primo tempo con un forte vento contrario subendo tre reti di cui una per «autogoal», giocando poi la ripresa in soli dieci minuti per un incidente di gioco occorso a Capperina, uno degli uomini più validi della squadra locale.

Le prime battute sono di marca: le due squadre sono tese a spingersi in avanti ed a sorprire le rispettive reti. Dopo una ventina di minuti di gioco attorno a cura di Piero Folleri Carpinelli: i passi e gli affetti - Concerto in miniatura: pianista Anna Giulia Brizi Bach-Alkali Preludio; Chopin: Polacca in do diesis minore; Villa Lobos: Finale en la selva - Topocomunales, a cura di Mario Motti - Pagine di jazz, di Bicecchi e Minnucci - 17: Il giornale: meteore di variet - 18: Giornale - Bellezze con noi - 18,45: La porta d'oro - 19,00: Orchestra diretta da Bruno Canfora - Scrivetevi, vi risponderemo - 20: Radiosera - 20,30: Passo sudoloscente: varietà musicale in miniatura - Canzoni in due: Fil Bud Spencer e Salvatore Ghilardotti.

Ore 21: Folcloristico del decennio trentacinque: «Via Salaria», quattro atti di Ennio M. Berrie. Traduzione e adattamento di Franco Casavecchi. Compagnia di arte di Milano, con Germana Paoletti, Valentina Fortunato e Tino Carraro. Regia di Enzo Ferrieri Al termine: Ultime notizie - Una sera a New Orleans - 23-23,30: Liquirizia Sottilette.

TERZO PROGRAMMA (Torino III m. 219,9, Torino m.I. III) — Ore 19: Ludwig van Beethoven: Canti italiani e stranieri, per soprano, violino, violoncello e pianoforte. Esecutori: Heinz Translì, soprano; John Pennington, violino; Bruno Warwick, violoncello; Gommard von Bon, pianoforte - 19,30: La Rassegna: Arti figurative, a cura di Marziano Bernardi: La Mostra del Carracci a Bologna. Architettura e urbanistica, a cura di Cesare Brandi: Urbanistica delle autostrade - 20: L'indicatore economico - 20,15: Concerto di ogni sera: N. Rimsky-Korsakoff: Introduzione, Corteggio di nozze (da «Il gallo d'oro»), (Direttore Nino Sanzogno); F. Liszt: Concerto n. 2 in la maggiore, per pianoforte e orchestra, (solista Robert Casadesus, direttore Joachim Koronaldi, Orchestra Sinfonica di Roma); A. Lindsay: Otto canti popolari rumeni, op. 56: Canto religioso, Canto di Natale, Canzonetta, Canto comico, Leggenda degli uccelli, Bevrone, Ronda, Ciare desantie, (Orchestra Sinfonica di Torino diretta da Fulvio Vernizzi) - 21: Il giornale del Terzo - 21,20: Ambienti artistici moderni: V. Il gruppo di Bloomsbury, a cura di Carlo Lizzani.

Ore 21,45: Per XIX Festival internazionale di Musica Contemporanea: Peter Maxwell Davies: Sonata op. 24, per ottetto a fiati: Allegro molto, Adagio, Presto, Introduzione, Esecutori: Dennis Brain, corno, Rosalyn Tureck pianoforte; Gian Francesco Malipiero: Dialogo per cinque strumenti a percussione, (Prima esecuzione assoluta); Wallingford Riegger: Concerto per pianoforte e fiati: Allegro, Andante, Allegro molto, (solista Rosalyn Tureck); Peter Racine Fricker: Quintetto per fiati, op. 5: Moderato, Allegro moderato, Scherzo e Musette, Canzonetta variations, Finale, Vivo. Esecutori con la partecipazione della pianista Rosalyn Tureck. (Registrazione effettuata il 15-9-1956 al Teatro «La Fenice» di Venezia) - 22,45: Concerto a suo modo.

TELEVISIONE — Ore 17,50: La TV dei ragazzi: «Jack e Jill», rassegna di Louise May Alcott. Libero adattamento televisivo di Anna Luisa Meneghini. Coreografie di Susanna Egri; costumi di Maud Strudthoff; regia di Alessandro Brissoni. (Terza e ultima puntata) - 18,15: Il mondo attraverso i francobolli - «Gli rivali animali dell'Australia», a cura di Enzo Fiaschi - 18,30: Pattinaggio artistico: Inaugurazione della pista di pattinaggio artistico di Milano - 19: Telegiornale - Telesport.

Ore 21,30: «Lascia o raddoppia» di Savoia. E' l'ordine del giorno dell'assolutismo mondiale e verranno per questa importante via di cosmolinguismo culturale, e tutti ormai conoscono e apprezzano nazionalmente le notizie che riguardano le fulminee partenze, le poco sapienze sull'oggetto dei discorsi, delle traditrici, degli incontri e delle attese, sulla storia, la vita e il funzionamento del Castello di Susa, complesso maestoso che permette ogni sauna di tramonto a più di irrelicmile pavi di ogni massimo. Quando i quarti racimola il decumentario delle 21,30. Un arrivino, dunque, di aggiornamento e di illuminazione sul più discusso punto del mondo. Ma anche una spettacolo che ha per protagonisti gli uomini di tutti i tempi e di tutti i paesi che desiderano il Castello, sotto la rete savonese. Parodi (in) la palla viene deviata in porta da Bussotti nel tentativo di fermarla. Sembra il colpo di grazia per la Veloce che si disunisce e va alla deriva. Al 44' si registra la terza rete per i casalesi: Casola, su calcio di punizione battuto da 40 metri circa, lascia partire una saetta e la palla s'insacca nell'angolo alto della porta di Ferrero. Con questo punteggio si chiude il primo tempo.

Nella ripresa la Veloce, che [illegible] a una volta dal favore del vento, parte decisamente all'attacco ma mette in risalto la scarsa efficienza del suo quintetto avanzato [illegible] soltanto in Canavera a sporadicamente in Gho, i casalesi si difendono con baldanza anche se talvolta il loro lavoro di arginamento è affannoso. E in questo periodo che rifulge il gioco di Sicelli, ottimamente coadiuvato da Casola e Moretti. La Veloce ottiene il goal della bandiera al 7' con un forte tiro imparabile di Canavera.

m. f.

RADIO SIEMENS MILANO TELEVISIONE

Successo dei piemontesi: 3-1

I vercellesi superano il catenaccio del Rapallo

DAL NOSTRO INVIATO

VERCELLI, lunedì mattina.

La Pro Vercelli ha ceduto vittoriosamente nel primo incontro di campionato battendo il Rapallo per 3-1, ma l'impresa non è stata troppo agevole. Ancora ad un quarto d'ora dalla fine, la partita era inchiodata sul risultato di 1-1 e tutto lasciava credere che il battagliero undici ligure potesse uscire dal campo con un prezioso pareggio.

Il Rapallo, come in campo in formazione di ripiego, aveva adottato uno schieramento ostruzionistico, mettendo la mezz'ala destra Fontana a guardia di Tenaglia e arretrando il mediano Corradino in funzione di terzino volante. Questo accorgimento ha messo a lungo in difficoltà i padroni di casa.

La porta difesa da Ciberti subiva capitolare al 12'. Lancio di Generosio in profondità e smistamento al volo di Tenaglia: con un semplice traversone Verona rigirandosi e tentava il tiro, ma la palla battendo su di un difensore rimbalzava indietro; Bolioni accorreva sparava da 30 metri una gran cannonata angolando imparabilmente.

La Pro Vercelli approfittando del fatto che i liguri avevano ormai abbandonato ogni tattica ostruzionistica, passava lanciata ormai verso una sicura vittoria, quando i bianconeri di sorpresa raggiungevano il pareggio. Una punizione contro i bianchi da qualche metro fuori dall'area concessa dall'arbitro al 34' era battuta da Cecchetto: il tiro radente fortemente angolato sfuggiva la sbarramento difensivo e si insaccava in rete. Il Rapallo cercava immediatamente alla sua primitiva tattica di difesa e ogni sua iniziativa di sfondamento dei vercellesi.

La ripresa vedeva la fulminea affermazione della Pro Vercelli lanciata alla conquista della vittoria. L'attacco degli uomini di Scamozzi picchiava a colpi di mischie sotto l'area di rigore avversaria: l'offensiva assillante assumeva a tratti l'aspetto di un vero arrembaggio, ma i liguri tutti asserragliati nella loro area pur correndo qualche rischio a subendo numerosi cross riuscivano a salvarsi. Verso il quarto d'ora l'azione dei bianchi diventa più cautae e perdeva di slancio.

I minuti intanto passavano e pareva ormai che la partita dovesse chiudersi sul pareggio, quando al 36' la Pro Vercelli riusciva a tornare in vantaggio. Generosio spostato sulla destra si inseriva nello schieramento avversario, dribblando un palo di giocatori, poi serviva Tenaglia, che irrompendo in area batteva Ciberti. I liguri reclamavano, sostenendo che il giocatore era in fuori gioco, ma l'arbitro convalidava la rete. Tre minuti dopo con azione irreprensibile la Pro Vercelli ribadiva il successo: il pallone viaggiava da Verona ad Amatale che serviva Generosio, quest'ultimo scartava fortissimo colpendo il palo, Verona raccoglieva ed insaccava la rete.

GIOVANNI FACCIOLI

Un giusto pareggio (2-2) fra l'Asti e la Novese

La partita movimentata dalle strane decisioni dell'arbitro

DAL NOSTRO INVIATO

Asti, lunedì mattina.

Un risultato di parità nasce quasi sempre in porta aperta a luogo discussioni. La partita fra l'Asti e la Novese, terminata 2-2, non è sfuggita alla regola ma anche nelle sue discordi ha «doppiato» il pareggio. Un salvataggio di Fabris sulla linea di porta, ferma la palla che stava inflazionari in rete.

Poi il Livorno organizza l'offensiva. Si tratta di un assedio più violento che pericoloso poichè di tiri se ne vedono pochi. Al 18' Vittorio Puccinelli tira verso porta, Lesi tocca la palla in un groviglio di atleti ma non la trattiene. Bronzoni da tre passi respinge in rete. I tifosi amaranto, che già avevano in mano i consueti palloncini per gettarli in campo in segno di protesta, li buttano invece come prova di soddisfazione.

PAOLO BERTOLDI

Così la Serie C

RISULTATI: *Carbonarese - Prato 6-0; *Catanzaro-Siena 6-0; *Cremonese-Viareggio 1-0; *Livorno-Biellese 1-1; *Pavia-Treviso 1-0; *Salernitana-Lecce 5-1; *Siracusa-Molfetta 1-0; *Sestrirese-Reggina 2-1; *Reggiana-Sanremese 3-2.

CLASSIFICA: Pavia p. 4; Prato, Catanzaro, Siracusa, Salernitana e Sestrese 2; Reggina, Viareggio, Carbonarese, Siena, Livorno, Reggiana e Cremonese 1; Sanremese, Biellese e Treviso 1; Molfetta e Lecce 0.

Nella Quarta Serie

RISULTATI: *Asti Novese 2-2; *Pro Vercelli-Rapallo 3-1; *Cuneo-Fossanese 4-0; *Cenisia-Pinerolo 3-1; *Ivrea-Sestrese 5-1; Crescia-*Valpo 3-1; *Biella Chiavari-Sammargheritese 4-1; Vado-*Wild 5-1; *Corbetta-Voghorese 1-1.

CLASSIFICA: Cuneo, Ivrea, Cenisia, Pro Vercelli, Entella, Vado e Canisio p. 2; Asti, Novese, Corbetta e Voghorese p. 1; Rapallo, Finalgarese, Pinerolo, Sestrese, Valpo, Sammargheritese, Wild p. 0.

OGGI E DOMANI ALLA RADIO

LUNEDI' 24 SETTEMBRE

PROGRAMMA NAZIONALE (Torino I m. 357,1, Torino m.I. I) — Ore 8.0: Giornale - Cronaresio (8,15 circa) - 11: Tanti auni: settimanale di attualità della Radio per le lavatrici, a cura di A. Terzi (Edizione delle vacanze) - 11,50: Musica sinfonica: Pubblico: «La Xena parla per amore», sinfonia; Prokofiev: «Sinfonia n. 4 in sol maggiore op. 68 n»: a) Allegro con brio, b) Adagio, c) Allegretto grazioso, d) Allegro ma non troppo, Orchestra «Stabile» del Maggio Musicale Fiorentino diretta da Arturo Basile - 12,10: Dedicanza diretta da Guido Cergoli - 13: Giornale - 13,20: Album musicale: I classici della musica leggera - Miti e leggende (13,55) - 14: Chiamate - Lettere dalla Siberia (14,10-14,30) a Fanta contro punta», apparecchi musicali di Giorgio Vigolo - «Bello e brutto», mini sulla arti figurative di Valerio Mariani - 16,30: Le opinioni degli altri - 16,40: Mimmo Del Rod e la sua chitarra - 17: Curiosità musicali - 17,30: Le voce di Londra - 18: Concerto della pianista Gloria Lanzi: Beethoven: Sonata in sol maggiore op. 79; a) Presto, alla tedesca, b) Andante, c) Vivace; Brahms: Due intermezzi: a) in mi minore, b) in do maggiore; Rubinstein: Staccato in do diesis minore; Bartok: Danza dell'orso; Cuccia: Toccata - 18,30: Universale internazionale Guglielmo Marconi: Matteo Guarino: Funzione della pena nella vita sociale moderna - 18,45: Voci ai ringraziti: Sandra Tramaglini, Miranda Martino, Franca Prati, Lucio Righetti e Fernanda Furlani con le orchestre dirette da Pippo Barzizza, Bruno Canfora e Federico Bernardini - 19,15: Conglunture e prospettive economiche, di Ferdinando di Fenizio - 19,30: L'Appendo: settimanale di letteratura ed arte. Direttore G. B. Angioletti: Enrico Pea: Il profumo (racconto); Vittorio Zoppi: Morsa e Renard; Note e rassegne - 20: A tempo di valser - 20,30: Giornale radio - Radiosport - 21: Passo ritmicissimo: varietà musicale in miniatura.

Ore 21,10: Concerto di musica operistica diretto da Riccardo Bastanelli, con la partecipazione del soprano Dora Gelsi e del tenore Enrico Bedioli: Rossini: «Tancredi»: a) Sinfonia;

ULTIME NOTIZIE

Nehru critica la condotta di Nasser

Il Pandit in disaccordo anche con gli anglo-francesi - Il Presidente egiziano, re Saud e il Capo del governo siriano a colloquio in una città saudita - E' atteso anche il Primo ministro indiano

Nostro servizio particolare

Il Cairo, lunedì mattina.

Il Presidente Nasser è giunto in aereo a Dhahran, nel Golfo Persico, sabato sera, e al suo arrivo egli è stato salutato da Re Saud dell'Arabia Saudita e dal Presidente siriano Shukri Kouatly. Successivamente tre Capi di Stato raggiungevano la macchina Damman, capitale della provincia orientale dell'Arabia Saudita, per iniziare i loro colloqui, che sono proseguiti ieri.

Al loro passaggio essi sono stati fatti segno a vive acclamazioni da parte della folla. Le maggiori acclamazioni erano rivolte a Nasser. La sera, Re Saud ha offerto un pranzo in onore dei suoi illustri ospiti.

Per domani è attesa l'arrivo del Pandit Nehru, il quale, a quanto si apprende da Nuova Delhi, ha tenuto a dichiarare che la sua visita nell'Arabia Saudita non ha niente a che vedere con il convegno dei «tre grandi» arabi. La sua visita, infatti, è stata decisa due mesi fa.

Sempre da Nuova Delhi si ha notizia di un discorso di Nehru nel quale il Primo Ministro indiano ha criticato la condotta di Nasser nella crisi di Suez, dichiarando che in una situazione analoga l'India si sarebbe comportata diversamente, ma nello stesso tempo ha aggiunto che «la crisi di Suez, la quale aveva portato il mondo sull'orlo della guerra, è migliorata e il pericolo per ora è stato scongiurato. Ma è stato perchè il popolo ha avuto tempo di riflettere freddamente che la situazione è divenuta più facile e la soluzione si presenta meno problematica. Ma se noi avessimo dovuto nazionalizzare il Canale, ci saremmo occupati della questione in maniera diversa».

Poi ha precisato: «E' vero che l'Egitto aveva il diritto di nazionalizzare il Canale, ma anche le altre nazioni avevano il diritto di mandare le proprie navi per tale via di comunicazione marittima con l'Oriente... Ripetiamo: Nasser aveva tutto il diritto di nazionalizzare Suez, ma il suo sistema di farlo è stato sbagliato...».

Dopo aver sottolineato la importanza che per l'economia dell'India ha la normalizzazione dei traffici del Canale e aver condannato il colonialismo, Nehru ha sostenuto la necessità di negoziati fra le due parti in causa.

Per quanto riguarda l'atteggiamento della Francia e della Gran Bretagna egli lo ha definito semplicemente «sciocco» ed ha aggiunto: «Gli inglesi hanno il diritto di sostenere il proprio punto di vista, ma essi non debbono cercare di recar danno ad altri... Un atteggiamento di questo genere può portare alla guerra...».

Concludendo, Nehru ha detto: «Il traffico del petrolio medio-orientale attraverso a questa via di comunicazione marittima (Suez) dovrebbe essere libero... L'arresto del traffico è questione di vita o di morte per certi Paesi... Ma, se gli occidentali vogliono ottenere il petrolio per questa via, essi non possono ricorrere alla guerra. La guerra distruggerebbe tutti gli impianti di cui essi hanno bisogno».

L'atteggiamento di neutralità e la tendenza conciliativa dell'India in questa delicata questione di Suez si rileva dalla parola del Primo Ministro Nehru: «Noi abbiamo dei buoni amici in Egitto, ma anche in Gran Bretagna e gli Stati Uniti sono nostri amici. Gli accordi non si raggiungono con le relazioni. Noi non possiamo permetterci di offendere gli altri. L'unica via da seguire è quella della cooperazione e dei mezzi pacifici». In conclusione noi vogliamo che la dignità venga salvata sia per l'Egitto, sia per la Francia, gli Stati Uniti e la Gran Bretagna».

s. c.

Un diluvio di grandine per le strade di Matera

Matera, lunedì mattina.

Per mezz'ora si è abbattuta sulla città una violentissima grandinata. Sono stati raccolti chicchi che avevano circa 3 cm. di diametro e pesavano circa un etto. Dopo la grandinata Matera era letteralmente coperta di bianco. In alcune vie lo strato dei chicchi aveva uno spessore di oltre 20 cm.

I vigili del fuoco hanno ricevuto oltre venti chiamate per allagamenti. Molte linee telefoniche della provincia sono interrotte. Parecchie abitazioni hanno avuto i vetri rotti e c'è stata una vera e propria contesa di insegne al neon.

Il film americano «Rock around the clock» continua a essere motivo di disordini a Oslo. Per la terza notte consecutiva centinaia di giovani e ragazze, eccitati dai ritmi del diabolico ballo «Rock and roll», hanno inscenato, all'uscita del cinema, una frenetica dimostrazione nelle strade principali della capitale norvegese rompendo vetrine, danneggiando tram e autobus e cercando di rovesciare automobili private. Nei disordini, durati parecchie ore, un passante è rimasto ferito. Poliziotti a cavallo e altri appiedati armati di bastone hanno poi disperso gli studenti effettuando trentatrè fermi (Telef.)

Nuovo atto di ostilità della Volkspartei

Boicottato a Bolzano il corteo folkloristico

La manifestazione non ha avuto luogo perché ai gruppi alto atesini era stato proibito di parteciparvi. Le indagini per l'attentato sulla linea di Merano

Bolzano, lunedì mattina.

La squadra politica della questura e i carabinieri stanno conducendo attive indagini per identificare gli autori dell'attentato compiuto l'altra notte sulla linea ferroviaria Bolzano - Merano, nei pressi di Sette Querce.

Alcuni ignoti hanno posto una carica di tritolo su di un pilone della linea elettrica della ferrovia, che è rimasto seriamente danneggiato. La esplosione, che è avvenuta verso le 23,30, non ha comunque causato l'interruzione del traffico.

Ieri non si è svolto a Bolzano il preannunciato grande corteo folcloristico che doveva effettuarsi nel quadro delle manifestazioni della Fiera Internazionale con il concorso delle bande e dei gruppi in costumi alto-atesini. Per reazione contro la proibizione della manifestazione di protesta indetta per il 30 settembre prossimo, il Volkspartei ha dato ordine alla federazione delle bande sud-tirolesi di astenersi dal partecipare al corteo, determinando in tal modo anche un grave danno all'economia e al turismo, in conseguenza del mancato afflusso di migliaia di ospiti italiani e stranieri.

Le strade di Bolzano che nei giorni del corteo erano stracolme di folla non hanno visto così la singolare e pittoresca parata del folclore alto-atesino, nella cornice festosa di musiche e di colori.

Il boicottaggio della manifestazione è stato vivacemente riprovato anche tra la popolazione di lingua tedesca. Si teme che l'acutirsi eventuale della tensione in atto possa determinare effetti nocivi al settore economico, turbando il sereno e intenso andamento degli affari tra italiani e tedeschi. Anche se non ha destato per il momento allarme, la richiesta del quotidiano viennese *Neuer Kurier*, che ha proposto di bloccare le strade che portano verso l'Italia ai turisti austriaci e germanici, ha suscitato ulteriore riprovazione, soprattutto per i termini con cui la proposta stessa è stata posta.

L'iniziativa viene considerata una manovra di determinati ambienti i quali approfittando della virulenta polemica in corso, tentano di fermare in territorio austriaco, per una questione di concorrenza, le correnti turistiche dirette verso i tradizionali luoghi italiani del sud. In Alto-Adige si pensa, non senza preoccupazione, che i turisti italiani, i quali affollano a loro volta in estate gli alberghi della provincia di Bolzano, possano per reazione disertare le nostre zone.

Per la sagra dell'uva

40 mila persone a Borgomanero

Borgomanero, lunedì mattina.

La più grande sagra dell'uva del Piemonte si è conclusa ieri a Borgomanero, dopo una settimana di festeggiamenti. Con il carnevalesco sfarzoso corso di carri folcloristici e vendemmiali, che ha richiamato nella nostra città circa 40 mila persone. Carri allegorici allestiti appositamente a Viareggio e altri, aventi a soggetto la vendemmia, di produzione locale, sono sfilati per le vie cittadine con gruppi di coloro provenienti da Sierre, da Grassoney, da Savona, da Bergamo, da Cairo Montenotte, da Villadossola, dalla Val di Gozzo e dalla Valsesia, con le bande musicali di Busto Arsizio, Gozzano e altri cantri.

Lucia Occhipinti, di 19 anni

Un impressionante dramma della gelosia a Bologna

Uccide a rivoltellate la moglie diciannovenne

L'uxoricida prima di darsi alla fuga spara altri due colpi sulla vittima rantolante per strada È stato catturato dopo un emozionante inseguimento da parte di un maresciallo dei carabinieri

Dal nostro corrispondente

Bologna, lunedì mattina.

Il trentenne Antonio Picciotta, un siciliano residente da qualche anno nella nostra città in via Bottigari, la preda a follia omicida originata da un sentimento geloso, ha trasformato ieri mattina con quattro colpi di rivoltella la vita della moglie, la diciannovenne Lucia Occhipinti, pure siciliana. I due si erano sposati nel giugno dello scorso anno. Perpetrato il feroce delitto il Picciotta si allontanava di corsa, ma veniva inseguito da un maresciallo dei carabinieri, che riusciva a raggiungerlo e a trarlo in arresto.

I due sposi avevano da lungo perduto la loro serenità. Ristrettezze economiche avevano loro impedito di disporre di un piccolo nido ed erano stati quindi accolti in casa dei genitori di Lucia. Frequentissimi erano i litigi: il Picciotta cominciò a credere di essere tradito. Accentuava sempre più la scenate di gelosia alla moglie ed era arrivato al punto di richiamare la sposa ogni qualvolta essa riceva o si mostrava felice. I genitori di Lucia consigliarono agli sposi di cambiare casa; ma anche nella nuova dimora le liti non finirono. Il Picciotta arrivò persino a sorprendere che il proprio fratello — che conviveva con la coppia — lo tradiva con la consorte.

Consolatisi quindi l'impossibilità di vivere ancora insieme, i due coniugi decisero di separarsi: la donna ritornò dai propri genitori e si occupò presso la famiglia di un professionista, il dott. Mazzoleni, come domestica. Dell'abitazione di via Ferrarese dove abitavano i due sposi, il Picciotta rimaneva solo ed era trasferito in una stanzetta di via del Borgo. Più che mai decise di ritornare con Lucia, il siciliano volle quattro mani or sono affrontare i genitori di lei. I suoceri non si opposero e la ragazza, che mai aveva cessato di volergli bene, si dimostrò comprensiva. Il Picciotta quindi rientrò in famiglia promettendo di non far più scenate. Una quindicina di giorni dopo il siciliano trovò lavoro in una stazione climatica dell'Appennino bolognese, dove sarebbe rimasto fino alla fine della stagione.

Tutto sembrava ormai ritornato alla normalità; ma dieci giorni fa il Picciotta rientrò a Bologna; avendo terminato i suoi impegni di lavoro, e a poco a poco ritornarono alla sua mente i sospetti d'infedeltà della moglie.

La sera che ha preceduto la tragedia Antonio Picciotta fece una cenetta sconata. Quando alla fine si accinse ad uscire disse alla donna che il mattino seguente l'avrebbe egli stesso accompagnata al lavoro. I due giovani infatti alle 8,40 si diressero verso via Bottrigari per fermarsi dinanzi allo stabile n. 4 abitato dal dott. Mazzoleni. Nell'androne dello stabile il Picciotta ha esploso il primo colpo in direzione della moglie; poi per altre volte ha premuto il grilletto. Il secondo colpo ha raggiunto Lucia mentre con le mani sul volto si ritraeva in istrada. La giovane sposa, sempre camminando all'indietro, aveva già raggiunto il centro della via Bottrigari. La separavano dal marito che con la pistola sempre puntata su di lei era rimasto sul marciapiede, non più di cinque metri. Il sangue sgorgava abbondantemente dalle ferite. Improvvisamente la giovane si piegò sui ginocchi e cadde a terra con le braccia spalancate. Nello stesso istante il siciliano, con mossa rapida, si avvicinava alla sposa ed esplodeva a bruciapelo altri due colpi di rivoltella. Quindi si dava alla fuga.

Attorno alla sventurata Lucia che stava rantolando accorrevano gente. Vi fu chi provvide a telefonare per un'autolettiga, ma purtroppo la giovane decedeva un'ora dopo all'ospedale Sant'Orsola senza aver ripreso conoscenza. L'assassino, come si è detto, infatti era fuggito a percorrere un sempre di corsa altre vie che l'avrebbero condotto nel piazzale di Porta Saragozza. Ma venivo arrestato dal maresciallo dei carabinieri Castelli e dalla guardia Vitiello del Reparto Celere. Tradotto in Questura il Picciotta è stato sottoposto ad un primo interrogatorio. E' stato quindi tradotto al cospetto del Sostituto Procuratore della Repubblica e sottoposto a nuovo interrogatorio.

A mezzogiorno tuttavia Antonio Picciotta veniva tradotto nelle carceri di San Giovanni in Monte.

c. c.

Un paese si ribella al trasferimento del parroco

Venti carabinieri sul posto

Napoli, lunedì mattina.

Gli abitanti di Fontana, una frazione dell'isola d'Ischia, sono da ieri mattina in fermento. La causa di questo malcontento è dovuta alla notizia del trasferimento del parroco, sacerdote Raffaele Tallercio di 30 anni, ad altra parrocchia.

Ieri mattina gli abitanti che si erano recati in chiesa, venuti a conoscenza della notizia del trasferimento, inscenavano numerose manifestazioni di protesta dimostrando nel contempo la loro simpatia al giovane parroco, il quale è benvoluto da tutti gli abitanti. Poichè il fermento via via che le ore passavano assumeva proporzioni allarmanti, è stato necessario inviare sul posto venti carabinieri che ristabilivano la calma durante il pomeriggio e ora presidiano la frazione.

Si attendono ulteriori sviluppi della questione.

Aperta la "Settimana sociale,, dei cattolici

La proprietà è legittima ma ha un dovere sociale

Il pensiero della Chiesa sui legami tra l'economia e la morale illustrato dal cardinale Siri

Bergamo, lunedì mattina.

Si è iniziata ieri a Bergamo la «XXIX Settimana Sociale dei Cattolici d'Italia», che ha per tema «I rapporti fra vita economica e ordine morale», alla quale partecipano economisti ed esponenti del mondo cattolico.

Alle 17, salutato con gli onori militari reali da un picchetto armato del presidio, è giunto il cardinale Giuseppe Siri, arcivescovo di Genova e presidente del Comitato permanente delle «Settimane Sociali», al quale mons. Piazzi, vescovo di Bergamo, dopo una funzione religiosa nella chiesa di San Bartolomeo, ha rivolto un indirizzo di saluto.

La cerimonia inaugurale ha avuto luogo al teatro Donizetti, gremito di delegati dell'Azione Cattolica e delle Opere Sociali Cattoliche. Erano presenti mons. Montini, arcivescovo di Milano, mons. Tredici, vescovo di Brescia, mons. Camisaghi, vescovo di Crema, il Vescovo di Bergamo, l'on. Scaglia sottosegretario alla Pubblica Istruzione, numerosi parlamentari, il prefetto dott. Caso, il sindaco avv. Simoncini, padre Gemelli, il professor Gedda, presidente dell'Azione Cattolica.

Dopo un saluto della città a tutti i «settimanaioli», rivolto dal sindaco, hanno preso la parola l'avv. Casati presidente dell'Unione regionale delle provincie lombarde, il prof. Gedda, il dott. Zonca presidente della Giunta diocesana. Quindi il cardinale Siri ha tenuto la sua annunciata prolusione.

L'eminente prelato ha esposto il pensiero della Chiesa sui legami fra l'economia e la morale e ha riaffermato il principio cattolico che la proprietà privata è legittima, ma che ha una funzione, un dovere sociale; che il profitto della produzione deve essere equamente ripartito; che le possibilità di iniziativa privata e d'intervento dello Stato debbono contemperarsi e che le classi devono cooperare.

La rivendicazione della dignità umana nelle attività di ordine economico ha nutrito il discorso, energico e conciso, dell'Arcivescovo di Genova, che è stato assai festeggiato dai congressisti.

In serata, presso la sede municipale, ha avuto luogo un ricevimento, e il Sindaco ha offerto al cardinale Siri un grande medaglione, opera dello scultore concittadino Nani. I lavori della «XXIX Settimana Sociale» continuano oggi.

GIULIO DE BENEDETTI
DIRETTORE RESPONSABILE

Il Signore ha detto:
Il Signore ha detto:
sia benedetto il nome del Signore.
(Giobbe, I, 21).

Serenamente come visse, stamane spirava l'anima eletta di

Maria Zorio ved. Peraldo

di anni 88

Addolorati/mi lo annunciano:
I figli: Loretta Peraldo ved. Valdesio con i figli Giovanni, Laura col marito dott. Giorgio Bardella e figli;
Rosa ved. Peraldo e figlio Dolfo con la moglie Franca Dellenzi e bimbo;
Giorgio con la moglie Aida Fasolato ed i figli Henry con la moglie Betty King, George con la moglie Elizabeth Farley e bimbo;
Ernesto
la nuora Isabella Zorio ved. Peraldo e figlio;
nipoti e parenti tutti.

La cara salma partirà dall'abitazione in Chiavazza (Cascina Fantona) alle ore 14,15 di lunedì 24 corrente e proseguirà per Piedicavallo ove, alle ore 15, avrà luogo la funzione religiosa.

Funzionerà un servizio di pullman in partenza dall'abitazione.

Biella-Chiavazza, 23-9-1956.

E' improvvisamente mancato

Rodolfo Donati

Ne danno il doloroso annuncio:
la moglie Lydia Foà;
la figlia dott. Carla col marito Giuseppe Fasiorla;
ed i parenti tutti.

Il funerale avrà luogo lunedì alle ore 16,30.

La presente serve per partecipazione e ringraziamento.

Via Nizza 75.

Cristianamente è mancata all'affetto dei suoi cari

Dina Landi nata Autino

Ne dà il doloroso annuncio:
il marito Lamberto Landi.

I funerali avranno luogo oggi 24 corr. alle ore 16 partendo dall'Ospedale Evangelico (via Silvio Pellico 19).

Improvvisamente è mancato il

Dott. Paolo Donnet

Lo piangono con dolore che non trova conforto la sua Gisella coi suoi adorati figli Alberto, Luisa e Carlo; suoceri, cognati, zii, cugini e parenti tutti.

Non fiori ma opere di bene.

I funerali hanno luogo oggi 24 corr., alle ore 15, partendo da via Fratelli Carle 30.

Costernati piangono la scomparsa del loro caro amico e compagno di lavoro:
Marino Renato
e Gabriele Ferraro.

Le impiegate della stoffe, a lui tanto affezionate, lo piangono con grande dolore.
Paola Orecchia
e Cesare Scavarda.

che ebbero nello Scomparso un valente ed affezionato collaboratore, si associano al grande dolore della famiglia.

Gli impiegati e i Dipendenti della Ditta Orecchia & Scavarda si associano al grave lutto con sincero dolore.

L'amico fraterno Osvaldo Bianchi si associa con profondo dolore.

Si uniscono all'immenso dolore le famiglie:
dott. Enrico Fiaschi
prof. Piero Pieretti
Perosillini
dott. Quadri
rag. Savio
rag. Siracusa
dott. Tabasso
dott. Tabusso
dott. Tajo
dott. Cornelio Valetto
dott. Venturello
gen. Visardi Rossi
comm. Vitali
Emma Venturino
e Maria Clotilde Rossetti.

L'avv. Filippo Gilossi partecipa al dolore della famiglia.

Consiglio di Amministrazione, Collegio Sindacale, Impiegati e Maestranza della S. p. A. Stabilimenti di Brandizzo prendono parte al lutto della famiglia, per la morte del Dott. PAOLO DONNET, Sindaco della Società.

La R. p. A. Concordia Alto Italia si associa al lutto della famiglia per la dolorosa dipartita del Dott. PAOLO DONNET.

Si uniscono al dolore:
Luciana e Michela Gazzano
e famiglia Ragusa.

Gli Amici dello Ski Club Torino e Ski Club Diavolezza partecipano al dolore della famiglia per la scomparsa del caro amico PAOLO.

La Direzione dello Ski Club Torino partecipa al dolore della famiglia per la perdita del suo Consigliere.

L'avv. Bocciolo partecipa al dolore della famiglia.

Piangono la scomparsa del loro carissimo amico le famiglie:
Nalbi
e Porcellini
rag. Vallino.

L'Ordine Dottori Commercialisti di Torino partecipa al lutto della famiglia per il decesso del collega Dott. PAOLO DONNET.

Munito dei Conforti religiosi è mancato all'affetto dei suoi

Marcella Mosso in Pancotti

Ne danno il dolorosissimo annuncio:
il marito Giuseppe;
il papà Antonio;
la zia, le zie, e parenti tutti.

I funerali avranno luogo martedì 25 c. m. alle ore 9 partendo da via Foscolo 27, indi la cara Salma proseguirà per Leyni. Vi sarà servizio di automezzo.

La presente serve di partecipazione e ringraziamento.

Sono particolarmente vicini in questo momento al sig. Giuseppe Pancotti gli amici della Fiat:
Ala;
Canavese;
Carutti;
Dorsiglioni
Formichi;
Garretti;
Giacosa;
Giri;
Milano;
Pomisi;
Ponzio.

Direzione e Personale del Servizio Assistenza Tecnica Fiat prendono viva parte al dolore del sig. Giuseppe Pancotti per la scomparsa della Consorte.

All'alba del giorno 22, purificata da sofferenze sopportate con cristiana rassegnazione e confortata dai Sa. Sacramenti

Ermelinda Surdi n. Costa

rendeva a Dio la sua anima eletta, lasciando a piangere la sua dipartita l'inconsolabile marito Benedetto ed i parenti.

I funerali avranno luogo in Montaldo Torinese martedì 25 corr., alle ore 9.

Ringraziando quanti vorranno accordarle suffragi, si prega di non inviare fiori, ma di fare beneficenza a pro M.M. Suore dell'Asilo di Montaldo Torinese.

Partecipano al dolore della famiglia gli amici:
Volpi
Ghiotti
Rinaldi.

Dopo lunga malattia è mancata

Paola Luigia Armellino ved. Armellino

Lo annunciano desolati:
la figlia Enrica;
sorella, cognato e nipoti.

I funerali seguiti alle ore 16 a San Mauro Torinese, chiesa di San Rocco.

La presente serve di ringraziamento.

Prendono viva parte al dolore della famiglia gli amici:
Calzana;
Deriaglio;
Ferrero;
Fusi;
Tagliasa.

Cristianamente è mancata all'affetto dei suoi cari

Cinzia Converso ved. Olivetti

Ora dolora annunciano: il figlio, la figlia, genero, nuora e nipoti.

I funerali oggi 24 corrente, alle ore 15 da via Baltia 36.

La presente serve anche di ringraziamento.

Prenda parte [illegible] al lutto la nipote Anna Converso col marito Giuliano Vittone e il figlio Felice.

E' mancato ai suoi cari

Giovanni Bono

Anziano Fiat

Ne danno il doloroso annuncio:
la moglie Fida Paola;
la figlia, il genero, le sorelle;
la famiglia Peretti.

Un particolare ringraziamento al dott. Parmigelli Carlo.

I funerali oggi 24 corr., ore 14,30, da via G. Giolitti 12.

La presente serve di ringraziamento.

Serenamente come visse, si spense all'età di 79 anni

Giovanni Guarrona

ex materassaio

Costernati ne danno il doloroso annuncio: la moglie, le figlie, i generi e l'adorata nipotina.

I funerali avranno luogo lunedì 24 c. m. ore 15, partendo da via Massena 14.

La presente è partecipazione e ringraziamento.

L'Amministrazione comunale, con profondo cordoglio, partecipa la perdita dell'amato

PREVOSTO EMERITO

Don Felice Pozzo

di anni 83

Nei 57 anni di permanenza a Cumiana profuse impareggiabili (esor) di mente e di cuore come sacerdote, presidente dell'asilo infantile, membro del ricovero Famiglia Bianchi.

Mollet fa appello all'unità dell'Occidente

Egli manifesta in un discorso la sua delusione per le decisioni dei "18,, - Un piano segreto francese per il trasporto del petrolio evitando il canale di Suez

Dal nostro corrispondente

Parigi, lunedì mattina.

La decisione dei governi di Parigi e di Londra di chiedere la convocazione del Consiglio di Sicurezza dell'ONU per esaminare la crisi di Suez non ha destato sorpresa in Francia.

Dopo il Consiglio dei ministri di sabato mattina, ci si attendeva infatti che il governo lasciasse di riprendere l'iniziativa diplomatica, anche per calmare il fermento manifestatosi in tutti i partiti alla imminenza della ripresa parlamentare. I democristiani avevano inviato a Guy Mollet Maurice Schumann per esprimergli le loro preoccupazioni di fronte all'insabbiamento della Conferenza di Londra.

«Sarebbe meglio — aveva detto l'inviato speciale del M.R.P. — che la Francia si rifiutasse di aderire a un'associazione che consacrerebbe la vittoria politica di Nasser e la sconfitta degli Occidentali».

Anche i gollisti, che pure contano due ministri in seno al Gabinetto, avevano espresso le più vive preoccupazioni per l'evoluzione della Conferenza, dichiarandosi pronti a ritirarsi dalla maggioranza e dal governo qualora le decisioni di Londra fossero state in contraddizione con le dichiarazioni di Mollet e Pineau del 2 agosto.

La stessa posizione era stata presa dagli indipendenti, che pur essendo all'opposizione, avevano approvato fin dalla prima Conferenza di Londra, l'azione del governo per Suez, ma poi avevano dovuto constatare come la soluzione trovata fosse in contrasto con lo spirito del mandato dato dal Parlamento al governo.

Gli stessi socialisti, anche se il partito non ha preso decisioni ufficiali per Suez, erano divisi e la accusa dei laburisti inglesi circa l'atteggiamento dei responsabili francesi al governo, nuoceva colla sua segue, Alla università, pensionati e comunisti sono per principio e in tutto contro il governo.

Guy Mollet, in un discorso pronunciato ieri a Lens, ha manifestato pubblicamente la sua delusione dopo la Conferenza di Londra. «Perché non dire la nostra amarezza — ha affermato il presidente del Consiglio — e la nostra preoccupazione nel constatare come i popoli liberi non si siano resi conto come noi, del pericolo? Perché alla nostra volontà, non corrisponde ancora una unità sufficiente dei nostri amici e alleati?».

E, dopo aver fatto allusione a Stalin e alle varie minacce che hanno pesato sull'Europa, ha continuato: «Oggi la sfida che Nasser ha lanciato viene da un uomo di statura inferiore. Non c'è dubbio tuttavia che il panarabismo muscili occhi nel Medio Oriente e risvegli vecchi sogni per cui molti arabi sono pronti a fare di Nasser il loro eroe.

«Essi — ha proseguito — rischiano purtroppo, permettendo all'ambizione e all'orgoglio di un uomo di manifestarsi liberamente, di gettare nella rovina e nella disperazione la loro terra. Sarà possibile ai popoli democratici di fermare a tempo questo espansionismo? Noi non vi vacilleremo che con la nostra volontà e con la unità di tutti gli uomini liberi».

«Noi non risparmieremo nulla — ha aggiunto Mollet — per evitare la guerra ma nello stesso tempo intendiamo garantire la nostra libertà, mantenere il rispetto delle leggi internazionali ed opporci a violazioni da parte di regimi totalitari, convinti come siamo che una politica di debolezza nei loro riguardi metterebbe presto o tardi la pace in pericolo».

A Parigi si osserva che, conformemente alla procedura del Consiglio di Sicurezza, la riunione richiesta dai governi di Londra e di Parigi, che avrà luogo mercoledì prossimo, sarà seguita da un'altra alla quale l'Egitto, parte interessata, verrà invitato a partecipare. Non vengono tuttavia avanzate ipotesi sulle conseguenze pratiche della riunione del Consiglio di Sicurezza.

Si apprende che il ministro Lemaire ha presentato ai colleghi un piano segreto che permetterebbe di assicurare, nel più breve tempo, il trasporto del petrolio dal Medio Oriente all'Europa Occidentale, in condizioni più economiche che non attraverso il Canale di Suez.

l. m.

Stato d'assedio in Bolivia

Sparatoria a La Paz: quattro morti e 21 feriti

I disordini promossi dai falangisti per l'aumento dei prezzi

LA PAZ, lunedì mattina.

Gravi disordini sono scoppiati sabato sera nella capitale boliviana. Gruppi di dimostranti hanno inscenato una violenta manifestazione di protesta contro l'aumento dei prezzi dei generi di prima necessità, impegnando sanguinosi conflitti con gruppi armati costituiti da membri del partito nazionale rivoluzionario. Soltanto dopo alcune ore la polizia è riuscita a dominare la situazione.

Tre agenti del traffico sono rimasti uccisi nel corso di una furiosa sparatoria tra le opposte fazioni avvenuta nel centro di La Paz. I dimostranti, che sembravano agire secondo un piano prestabilito, hanno dato alle fiamme la stazione radio Illimani e la sede del quotidiano «La Nacion». Sporadiche sparatorie sono proseguite per tutta la notte. Ai tre agenti morti si è più tardi aggiunta un'altra vittima, deceduta all'ospedale, dove sono ricoverati 21 feriti gravi.

Il governo ha deciso l'imposizione dello stato d'assedio in tutto il Paese.

Un comunicato diramato questa mattina dal governo boliviano informa che «numerosi operai» sono rimasti uccisi

Il comunicato afferma tra l'altro che i torbidi sono stati provocati «da gruppi vandalici fascisti finanziati da Carlos Victor Aramayo». Questi è l'ex-proprietario delle miniere di stagno della Bolivia, da poco tempo nazionalizzate dal governo. Carlos Victor Aramayo è notoriamente un nemico giurato del presidente Siazo

L'amore contrastato di una giovane italo-americana

Si sono incontrati ieri ad Acqui gli sposi divisi dalla burocrazia

Il marito tenta invano da anni di ottenere il visto per raggiungere la moglie negli Stati Uniti

L'americana Della Vacca col marito Bruno Colletti, di Acqui

Acqui, lunedì mattina.

Nel pomeriggio di ieri è giunta ad Acqui, proveniente da Genova dove era sbarcata dal transatlantico «Conte Biancamano», la signora Della Vacca in Colletti, residente a Filadelfia, moglie di Bruno Colletti, di 35 anni, abitante ad Acqui in via San Giusto 5, protagonisti di una triste storia d'amore.

Della Vacca, cittadina americana nata a Filadelfia nel 1929, all'età di tre anni, nel periodo della depressione economica venne in Italia e nel 1945 conobbe il Colletti, con il quale si fidanzò. Nel 47, quale cittadina americana poté tornare in America e partì allora con il fratello Sergio, con il quale vive a Filadelfia. Venne ancora in Italia ad Acqui nel 1954 e il 16 maggio di quell'anno, nel santuario della Madonna delle Navi, i due giovani si sposarono.

Trascorsa la luna di miele, la sposa ritornava a Filadelfia e iniziava le pratiche necessarie perchè il marito potesse raggiungerla. Ma per il Colletti sorsero molte complicazioni quando si presentò al consolato americano a Genova. Egli infatti si era iscritto alla CGIL per ragioni di lavoro, nonostante non fosse un simpatizzante comunista. Per questa iscrizione, alle richieste di informazione per il suo ingresso negli Stati Uniti venne definito «militante attivo di un partito di estrema sinistra».

Il Colletti rivolse appelli alle autorità italiane e americane, a Einaudi, allora Presidente della Repubblica, all'ambasciatore Luce, ma senza successo: l'ingresso negli Stati Uniti gli è sempre stato vietato. Ora la moglie è venuta in Italia con un permesso di soggiorno di otto mesi: «Spero — ha dichiarato — che Bruno superi tutte le difficoltà. A Filadelfia ci attende una bella casa e la felicità».

TORINO - A. X - N. 223
Via Roma - Gall. de *La Stampa*
Telefoni: dal 40-943 al 40-949

STAMPA SERA

LUNEDI' MARTEDI'
24-25 Settembre 1956
L. 30 (sped. in abb. postale)

La Juventus sempre a punteggio pieno

La Juventus è riuscita a superare anche la Spal rivelatasi avversaria veloce e pericolosa. Il bottino del bianco-neri (2 reti a 0) è stato realizzato da Hamrin e da Stivanello, che qui vediamo in azione controllato dal terzino Virgili. (Foto Molsio)

Sfortunata difesa del Torino a Genova

Il Torino è stato battuto sul campo della Sampdoria da una rete segnata a otto minuti dalla fine dal centravanti blu-cerchiato Firmani. E' stata vana così un'accanita e intelligente difesa di cui vediamo qui un episodio con il portiere Rigamonti all'opera.

La Garoppo a Cuneo

Maria Luisa Garoppo, la tabacaia della tv, ha presenziato al primo tempo della gara di IV Serie tra il Cuneo e il Fossano. Eccola in campo mentre stringe la mano ai giocatori prima dell'inizio dell'incontro.

PUBBLICITA' ECONOMICA
(Via S. Teresa N. 7)

12 UFFICIALI PIEDI e LAV. L. 40 p.p.

(Continua da pag. 6)

GIOCANDI abili rimontatrici maschine Dubuit, lavorazione in serie. Telefonare 687-564. 17512

IMPORTANTE società assicurazioni assume personale avviarsi rapida carriera ispettivo. Presentarsi via Garibaldi 28 telef. 51-469. 8523

IMPORTANTE eseguirà esame subito due diplomandi, maggiorenni, rappresentanti residenti Torino, per incarico organizzativo. Impiegheremmo secondo capacità collaterale di categoria dopo periodo prova. Scrivere cassetta 1171, SPI, Torino.

IMPORTANTE Società assume personale media età, lavoro redditizio, possibilità carriera, stipendio. Presentarsi corso Vittorio Emanuele 68, ore 10-12. 17317

INDUSTRIA meccanica medio piccola ricerca abile operaio fresatore e alesatore, abile operaio per lavoro frontale, Bergami libori impegni militare, Pinerolo Delli 35. M3396

PORTINAIA contrada assai ricca corsi per palazzina centro città. Scrivere cassetta 5297, SPI, Torino. L1346

10 DOMANDE IMPIEGO L. 30 p.p.

ANZIANO bisognoso comperebbesi lavori fabbrica, pulizia, macchaio, mili pratica. Telefonare 771-875. L1346

AUTISTA 24enne referito cerca 3° patente e referenze offresi pronto dalla sera alle nove. Telefonare 21-356. F3096

AUTISTA 25enne 2° benzina, 3° Diesel, ottime referenze, offresi. Sera, corso Palestro 12. 16760

DICIOTTENNE militarmente pulito ginnasio compiuto, conoscenza dattilografia. Telefonare 761-506. 67540

DIPLOMATO 33enne perfetta conoscenza stenografia inglese ed ottima tedesco, offresi mattinate di lavoro. Scriv. cassetta 4014, SPI, Torino.

FIGURINISTA diplomata offresi. Telefonare 304-589. L1350

GIOVANE diciannovenne pratica officina allungatore diplomato offresi aiuto disegnatore meccanico. Scrivere cassetta 3396, SPI, Torino. F3560

PAGHE quotidiani lavori ufficio vari abile, offresi. Scrivere cassetta 3294, SPI Torino. F3552

PARASTATALE, pensionato, libero mezza giornata offresi contabilità relazioni. Scrivere cassetta 4067, SPI, Torino. L1434

PENSIONATO statale buona cultura presenza comperebbesi lavori ufficio. Scrivere cassetta 4002, SPI, Torino.

PERITO chimico 12enne comperebbesi anche fuori Torino. Telefonare 21-350

TRENTACINQUENNE bella presenta buona volontà, patente 2ª grado, esperienza vendita alcool, offresi per buon impiego fiducia. Telefonare 683-081. L1368

SPEDIZIONIERE patentato marittimo lavorerà, cinquantenne, occupazionesi. Scrivere cassetta 3001, SPI, Torino.

TORINESE, commerciante, lunga esperienza trattazione cinzata, capace organizzatore vendite, ex-ispettore, buona cultura, conoscenza attività in proprio, assumerebbe proposta direzione o impianto nuova agenzia, deposito, o altra sistemazione adeguata. Massima referenze, garantisce immobiliari. Scrivere cassetta 3004, SPI, Torino. F3038

VOLONTEROSO ventiquattro, settantesimo, quarta militare, referenze, cerca lavoro. Telefonare 380-232. M9600

TRATTENIMENTI pittore decoratore eseguirebbe trattenimenti pasquali offresi presso industrie o vendite colori vernici articoli d'arte. Scriv. cassetta 3287, SPI, Torino.

10 PIAZZISTI, RAPPR. L. 40 p.p.

A grossisti introdotti edilizia offresi, buona condizioni, lavoro continuativo vendita prodotti speciali edilizia, provincia Piemonte Liguria. Scrivere cassetta 4005 SPI, Torino. L1360

ASSUMO bisogno abili venditori proficuamente guadagno assicurano per affermati redditizio lavoro zona Torino città e Piemonte. Scrivere cassetta 1270, SPI, Torino. 7094

LAMPO pronto qualche cerca rappresentanti. Scrivere American White, Benl'Antonio Padova 3. 88848

SI istituiscono centri di lavorazione per guanti desiderosi dedicarsi vendita intrattenimento prodotto grande Casa estera. Scrivere cassetta 1180, SPI, Torino.

VENDITA diligente ufficio darebbe recapito e collaborazione. Scrivere cassetta 3900, SPI, Torino. L1374

19 ANNUNZI VARI L. 40 p.p.

ACCERTAMENTI, informazioni, indagini, sorveglianze, investigazioni. Mondial, Cavour 5. Telefonare 531-181. 966

ACQUISTA bottiglie, damigiane, ferro, libri, dischi, soprammobili, oggetti, occasione. Telefonare 200-529. 4851

AFFARONE: a 50.000, tre pellicce: Opossum argentato, giovane agnellone grigia, pelliccia cavallo naturale. Scrivere cassetta 3208, SPI, Torino.

BELLA sala pranzo moderna semicuova vendesi. Telefonare 386-580. G7284

COMPRO pelliccia visone occasione, Telefonare 553-478. F3014

ATTENZIONE! Matrimoniali 60.000, se che 28.500. Lagrange 35 (double); Principe Amedeo 11 U. 3518

COMPRO vendo abili pulito eleganti uomo donna, pellicce, materiali. Telefonare 687-145, Sperino. L1366

FOTOINCISORE cercasi. Corso Borgolino 7, telef. 20-297 interpretazione! Disegni! Prezzi! 12797

MOBILI Bianco, piazza Sabotino 3, mobili, camera 4 porte 95.000, cucina 38.000. Specialità sofà, mobili letto.

RAGGLIATORE Titano corso nuovo. Telefonare 384-063. F3003

MOBILI e Cassabella a. Vasta esposizione, ultramoda, lunghe rateazioni, cambio mobili. Via Garibaldi 4, telef. 531-107.

MOBILI cera lavabiliera, originalissimi fidanzati, sale, matrimoniali, rateazione, lunga rateazione. Corso Francia 196.

PASSEPARTOUT laboratorio specializzato in meccanica all'inglese, cerniei assortiti. Telefonare 882-849, via Calandra 3, cortile. L1396

TELEVISIONE Torino, propaganda televisione affittasi interessori. Prenotarsi via Roma 222. F3006

30 AUTOMOBILI L. 40 p.p.

ALL'AUTOSALONE a Barriera, Emilio Vigiani, specialissimo rivenditore usato ogni tipo e marca, via Nizza 31, telefono 683-213. 6074

BELVEDERE 500 C '54 unico proprietario vende causa cambio con vettura. Telef. 21-683.

FURGONCINO 500 C 1953, ottimo, privato vende facilitando. Telefon. 687-841.

GIULIETTE sprint occasionissima vende Autosalone Barriera, via Nizza 31, telefono 683-213. 6074

PRIVATO acquisterebbe da privato 500 C. Telefonare 626-214 ore 18-19.

COMMISSIONARIA Fiat nuova-fisca, via Nizza 30. Vasto assortimento vetture usate 500 ABC, 600 serie stalloncino, berlinette, 1100 ADE, 103 serie silenziate, Spyder semicuoio, 1400 A, 1900. Ardea, Astrella, diversi furgoncini commerciali 500 AC, 1100 M.H. Autocarri medie, grande portata. Cambi, rateazioni.

OCCASIONI: Familiari, 600 nuovo, 1100, 500 C, bella 1100 E, furgoncini 500 B, altre diverse occasioni, rateazioni. Autosalone, Pinerolo 8. 13089

OCCASIONISSIME Ardea (1948), 11003, seminuova Aprilia (1949), camioncino (518); Topolino furgoncino, Facilitazioni, telefonare 73-575. M0090

PRIVATO vende camioncino originale 1100 7 q.li montato plancia tettuccino. Telefonare 768-668. F3598

RATEAZIONI anticipazioni finanziamenti su autovetture autocarri nuovi usati. Telefonare 34-104. 13318

SPECIALISSIMA Gran Turismo 3500 vendesi, vendesi permutasi, 8, Settembre 33. Telefonare 527-067. 9238

TRABALDO, Genova 4, differenziali cambi rapporti ingranaggi per modifiche industriali. M9780

TRABALDO, Genova 4, barriera Milano. Ricambi occasione nulla tedesca, italiani esteri. M9782

600 anni 5 luglio/60 km. 3500 vendo. Telefonare 686-883. F3563

31 CICLI MOTO SPORT L. 40 p.p.

NIZZA 24. Assortimento occasionissime. Compresi, vendo scooter motoleggera.

OCCASIONE a M° 175 Sport-a bicicletta, vendo (ferrovia) Vespa, Tropicali. Telefonare 670-381. F3437

PARERINO seminuovo vendo 45.000. Lambretta J. 1954 60.000. Interessando. Telefono 31-401. 68509

AGIP

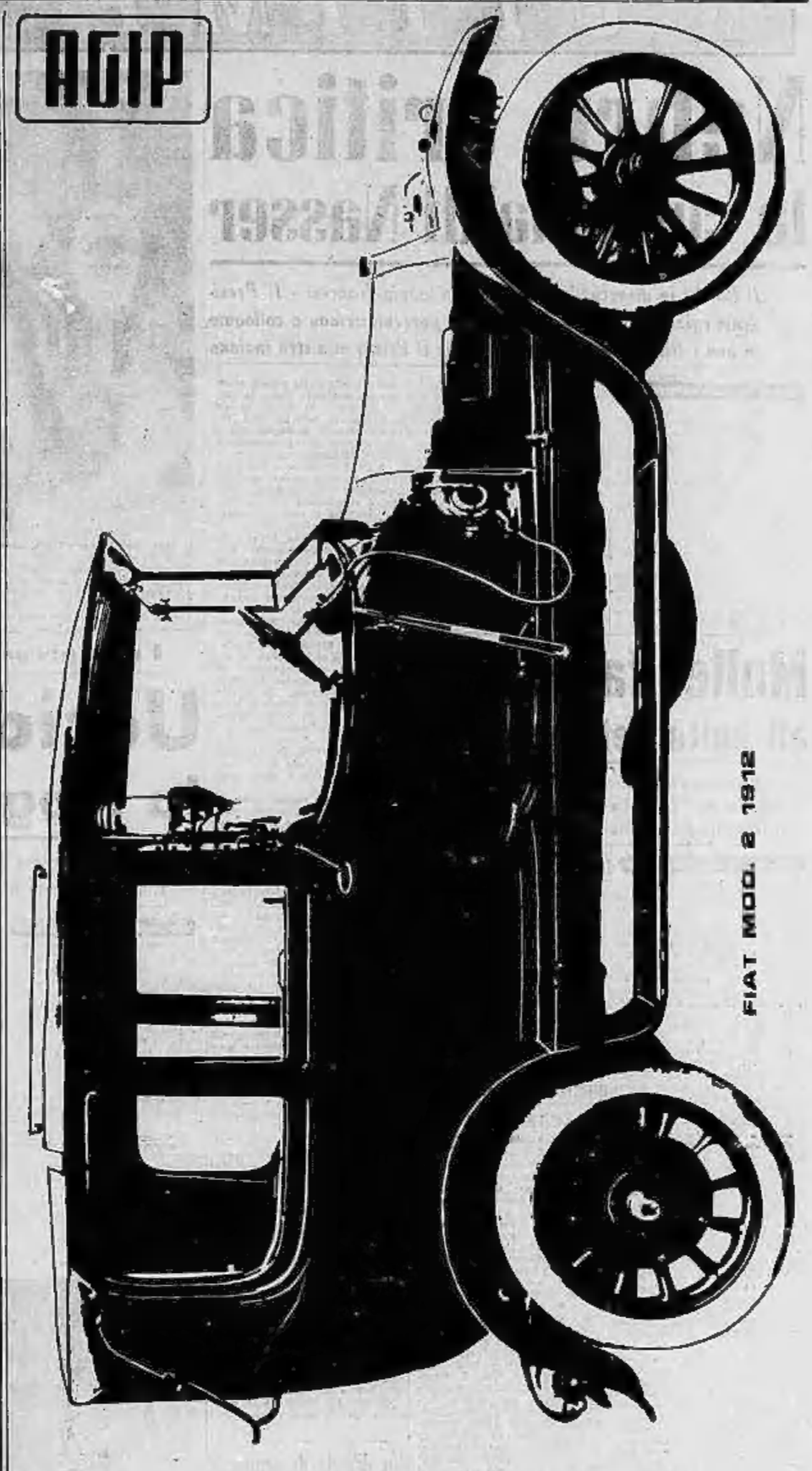

passano gli anni

passano gli anni
ma restano giovani
le automobili che si sottraggono
a corrosioni, usure, depositi
con l'additivo **BOA 08**
delle benzine Agip

soltanto nelle benzine Agip

BOA 08

l'additivo che prolunga
la vita del motore

ULTIMA CON LE BORSE

NUOVA

ULTIMA CON LE BORSE

TORINO
Anno X Num. 223
Via Roma - Gall. de *La Stampa*
Telefoni: dal 40-843 al 40-849

STAMPA SERA

LUNEDÌ
MARTEDÌ
24-25 Settembre 195

L. 30 (sped. in abb. postale)

INSERZIONI: S.P.I., via S. Teresa 7, tel. 43-038, 50-990, 53-961. - Prezzi per mm. di alt. in una col.: Avv. comm. L. 300 (fest. 360) - Avv. finanz. e legali L. 300 (fest. 450) - Necrol. L. 200 (fest. 300), partecipaz. L. 300 (fest. 1200) la linea - Read cronaca L. 400 (fest. 700) la linea - Pubbl. econ.: vedere rubrica. Pagamento anticipato. - Il giornale si riserva il diritto di rifiutare qualsiasi inserzione. — ABBONAMENTI (c/c post. n. 2/1900) ITALIA: anno L. 7500, sem. L. 3900, trim. L. 2000. - ESTERO (Paesi a tariffa postale ridotta): anno L. 11.000, sem. L. 5900, trim. L. 3100. — Copia arretrata: prezzo doppio.

LA VERTENZA DI SUEZ AL CONSIGLIO DI SICUREZZA

Decisa da Nasser la delegazione per l'ONU

E' presieduta dal ministro degli esteri Fawzi e ne fa parte anche Ali Sabry, consigliere del Presidente - Forse l'Egitto solleverà riserve sull'iniziativa di Parigi e Londra - Preparativi alle Nazioni Unite per la riunione di mercoledì

CAIRO, lunedì sera

Un portavoce ufficiale ha reso noto che il Ministro degli Esteri egiziano Fawzi partirà questa sera in aereo per New York dove, mercoledì, presiederà la delegazione egiziana alla riunione del Consiglio di sicurezza dell'ONU, nella quale sarà discussa la questione di Suez.

Si apprende inoltre che anche il consigliere politico del Presidente Nasser, comandante Ali Sabry, verrà probabilmente chiamato a far parte della delegazione.

Negli ambienti diplomatici del Cairo si prevede tuttavia che la delegazione egiziana all'ONU solleverà delle riserve sul ricorso anglo-francese.

Le fonti egiziane considerano il passo di Londra e di Parigi come una prova del fatto che nessun progetto di soluzione della crisi può essere attuato senza il consenso dell'Egitto. Nello stesso tempo lo considerano un tentativo per evitare trattative dirette con il Cairo.

Il Ministro degli esteri egiziano Mahmoud Fawzi.

Forse è da escludere il «veto» sovietico

LONDRA, lunedì sera.

Il «Manchester Guardian», occupandosi delle discussioni che si svolgeranno in seno al Consiglio di Sicurezza, in merito alla crisi di Suez, pensa che non si debba dare per scontato il «veto» sovietico.

Washington appoggia il ricorso franco-inglese

New York, lunedì sera.

Gli undici membri del Consiglio di Sicurezza dell'ONU hanno iniziato oggi i preparativi per la riunione odierna della Francia e dalla Gran Bretagna al fine d'esaminare la crisi di Suez. La seduta, in via provvisoria, è stata fissata per mercoledì, alle ore 15.

Diverse delegazioni si sono già consultate ieri sugli aspetti generali del problema da discutere e sull'opportunità che il Consiglio potrebbe dargli. Si prevede che le potenze occidentali chiederanno al Consiglio di dare la sua sanzione alla decisione presa a Londra dalle dicianove potenze, per costituire un'Associazione degli utenti del Canale di Suez.

Gran Bretagna e Francia desiderano che l'azione del Consiglio sia sollecita ma, secondo quanto si apprende in ambienti ben informati, è probabile che occorra più di una seduta, prima che siano realizzati progressi sostanziali.

Stati Uniti, Gran Bretagna e Francia sarebbero rappresentati dai rispettivi ministri degli Esteri. E' tuttavia improbabile che Selwyn Lloyd e Pinay possano arrivare a New York per mercoledì.

Circa l'Egitto, esso, non è membro del Consiglio di Sicurezza, ma poichè è vitalmente interessato alla vertenza, la sua partecipazione alle discussioni sembra ovvia. Il governo del Cairo sarà rappresentato da Mahmoud Fawzi Bey.

Il passo anglo-francese, secondo le notizie giunte dalle varie capitali, ha avuto ovunque commenti favorevoli. Si sottolineano in particolare le dichiarazioni fatte questa notte alla televisione da Foster Dulles. Senza lasciar trapelare la sorpresa del Dipartimento di Stato per una iniziativa di cui qual certamente esso non era al corrente, Dulles ha dichiarato di appoggiare la decisione anglo-francese. Egli ha anche detto che le recenti iniziative per una soluzione della controversia hanno «ridotto» il pericolo della guerra ma non hanno però posto fine ad esso.

Sottolineando l'importanza di un intervento dell'ONU nella vertenza il Segretario di Stato ha soggiunto: «Noi tutti speriamo che, poichè l'Egitto controlla il territorio attraverso il quale corre il Canale, potrebbe sempre, qualora lo volesse, interrompere il traffico delle navi. Sarebbe però difficile per un qualunque governo egiziano attuare un'azione del genere una volta che i diritti delle nazioni che si servono del Canale siano stati chiaramente sanciti da una qualche forma di esercizio internazionale del Canale».

Quindi per il Segretario di Stato «si tratta di un'ultima decisione». Egli ha soggiunto che «sarebbe più saggio rinviare la trattazione a fondo del problema sino al momento in cui sarà completata la formazione della Associazione utenti. Ciò dovrebbe aver luogo nel corso delle riunioni che si inizieranno a Londra il primo ottobre prossimo».

Gli USA non finanziano la diga di Assuan

WASHINGTON, lunedì sera.

Dulles ha detto, durante il discorso pronunciato alla televisione ieri sera, che date le attuali circostanze gli Stati Uniti non hanno intenzione di rinnovare le loro offerte per il finanziamento dei lavori relativi alla costruzione della diga di Assuan.

«Noi non diamo denaro ai governi per indurli a non adottare questo o quel provvedimento. Noi non possiamo porre gli Stati Uniti nella condizione di fare dipendere la situazione simile a quella di Suez».

Adlai Stevenson critica la politica per Suez

Tulsa (Oklahoma), lun. sera.

In un discorso elettorale pronunciato a Tulsa, il candidato democratico alla presidenza degli Stati Uniti Adlai Stevenson ha dichiarato: «Noi non possiamo favorire l'attuale pericolosa tendenza negli affari esteri facendo finta che tutto va bene, mentre l'influenza comunista si diffonde dovunque, eccetto il Nord Africa e la Jugoslavia, mentre Israele e gli Stati arabi si preparano a cercare le armi, mentre i russi hanno già la prima volta un punto d'appoggio nel Medio Oriente, mentre il Canale di Suez, vita per l'Europa, è in pericolo e mentre il nazionalismo arabo dilaga e il comunismo si attegge a suo protettore.

«Dobbiamo — egli ha continuato — riguadagnare la direzione morale del mondo.

Il padre e la mamma della giovane vittima piangono la tragica fine della loro Sandra. (Foto Moisio)

IMPROVVISA TRAGEDIA IN UN BAR DI CIGLIANO

Quindicenne uccisa dall'innamorato respinto

L'assassino esplode due colpi di pistola contro la ragazza e poi rivolge l'arma contro se stesso - Trasportato morente all'ospedale di Vercelli - Una frase della vittima ha scatenato il furore dell'omicida

DAL NOSTRO INVIATO

Cigliano, lunedì sera.

Una tragedia passionale è esplosa improvvisa stamane, poco prima delle ore 8, nella cooperativa vinicola di via IV Novembre 11: un giovane ha sparato due colpi di pistola contro la figlia quindicenne del proprietario del locale; quindi si è esploso un colpo alla testa. La ragazza, colpita al capo e al cuore, è caduta riversa dietro al banco, fulminata; l'omicida è moribondo all'ospedale di Vercelli. Le sue condizioni sono disperate.

Protagonisti della tragedia sono il diciannovenne Paolo Olivio — manovale, abitante in via Novara 4 presso la madre, un fratello e due sorelle — e Sandra Ogliaro, una bella ragazza bruna che dimostrava più anni di quanti ne avesse, a cui il giovane da tempo faceva la corte. Egli si recava tutti i giorni alla cooperativa, sia prima di andare al lavoro, sia quando tornava dai campi. In questi ultimi tempi la sua corte si era fatta più stretta, la sua profferta d'amore sempre divenuta più insistente. Ma la ragazza, pur sembrando lusingata, gli rispondeva invariabilmente di essere ancora troppo giovane e di non poter pensare quindi al matrimonio.

Stamane il Olivio si recava come al solito alla cooperativa. Erano le 8,30. Nel locale c'erano il tredicenne Luciano Arborio, un cliente, e il cassiere, Giuseppe Bellotti. Paolo Olivio, dopo avere ordinato un bicchiere di vino, cominciò a parlare con la ragazza. Il Bellotti, lo udì ad un certo momento dire: «Luciano, stasera, non uscì che sono affaccendato». Il cassiere e una volta interessarsi e dire al Olivio: «Paolo, non tormentare quella ragazza, lasciala stare tranquilla». Il giovane volse il capo e rispose: «Che cosa dici?». Accese gli occhi stralunati, sembrava smarrito ed era pallido in volto. Nulla però lasciava presagire che egli stesse maturando qualche folle proposito, tanto è vero che il cassiere quasi subito uscì dal locale.

Folla davanti al locale nel quale è avvenuto stamane il delitto. (Foto Moisio)

La tragedia è avvenuta subito dopo: unico testimone il tredicenne Luciano Arborio. Egli ha detto di aver visto Paolo Olivio girare dietro il banco e avvicinarsi alla ragazza la quale stava risciacquando dei bicchieri, passandole amorevolmente il braccio attorno al collo. Era tanto calmo che non si notava grave, evidente, che avesse, intenzioni omicide. Ma improvvisamente egli estrasse dalla tasca una pistola e senza pronunciare alcuna parola sparò un colpo al petto della Ogliaro. La ragazza, con un grido acutissimo, cadeva al suolo. L'omicida sparava ancora una volta contro di lei l'arma e esplodeva un secondo colpo che raggiungeva la sventurata al capo.

Compiuto il delitto, il Olivio usciva di corsa dal locale, inforcava una bicicletta da donna che era stata lasciata vicino alla porta e fuggiva a tutta velocità. Terrorizzato, l'Arborio cominciava a urlare e invocare soccorso. Le sue grida e il fragore delle detonazioni avevano gettato l'allarme. Dalla vicina casa uscivano molte persone e da un cortile dove stava lavorando accorreva anche il padre di Sandra. Ai genitori e agli altri apparve subito chiaro che ormai nulla più si poteva fare per la ragazza. Essa giaceva immobile in una pozza di sangue e non respirava più. Mentre alcune persone si stringevano attorno al padre e con dolce violenza lo facevano uscire dalla cooperativa, altre informavano immediatamente i carabinieri. Subito veniva organizzata la caccia all'omicida. Ma di lui non si trovava traccia alcuna.

Venti minuti dopo, Paolo Olivio compariva nuovamente in via IV Novembre. Già era nei pressi della cooperativa quando gli si faceva incontro il signor Giuseppe Vigliano, impresario di pompe funebri. Paolo Olivio gli domandò: «E' morta?». Il Vigliano fece cenno di sì e di rimando disse: «Perchè l'hai fatto? Sei impazzito?». Il giovane non rispose. Si allontanò a capo chino e dopo pochi passi estrasse di tasca la pistola, se la puntò alla tempia destra e si esplose un colpo. Cadde in mezzo alla strada. In quel momento sopraggiungeva il giovane Leonardo Pasteris. Egli accorreva accanto al suicida il quale, ripresi i sensi, allungava la mano verso la pistola che era caduta accanto a lui, la impugnava e tentava di perforarsi nuovamente alla tempia. Il Pasteris era lesto a sottrargli l'arma facendola volare ad alcuni passi di distanza.

Il tredicenne Luciano Arborio (a sinistra) che si trovava nella cooperativa e ha assistito alla tragedia. (foto Moisio)

Frattanto il Olivio aveva nuovamente perso i sensi. Fu subito avvertito l'ospedale di Santhià che inviava un paio di infermieri con una barella. Il ferito era trasportato subito all'ospedale, dove si constatava che le sue condizioni erano gravissime e si provvedeva a farlo trasportare il più velocemente possibile all'ospedale di Vercelli. Sull'autoambulanza accanto al ferito aveva preso posto suo padre.

La notizia della tragedia si è sparsa in un baleno in tutto il paese. Ancora a mezzogiorno numerosissime erano le persone che sostavano di fronte alla cooperativa e commentavano il tragico fatto di sangue. Unanimemente il Paolo Olivio viene ritenuto come un bravo ragazzo e un buon lavoratore. Egli non aveva mai dato motivo a critiche sulla sua condotta. Che cosa mai ha all'improvviso sconvolto la sua mente e a tal punto da indurlo a uccidere la ragazza di cui era innamorato? Nessuno al momento sa dare una giustificazione.

Il ferito stesso non ha potuto dire che poche parole che tuttavia non gettano luce completa sulla tragedia. All'ospedale in un momento in cui ha ripreso i sensi ha detto al Pasteris: «Le volevo bene, ma lei non voleva saperne di me».

Alla domanda dove avesse preso la pistola — una Browning calibro 7,65 — egli ha risposto: «L'ho trovata per strada». Non ha potuto aggiungere altro.

Dalla prima fase che circolano in [illegible] si è [illegible] appreso che il giovane era innamoratissimo, molto geloso e più volte aveva rivolto gravi minacce alla ragazza se l'avesse sorpresa con altri giovanotti. Sera egli l'aveva accompagnata al ballo. Egli non sapeva ballare e vedere la ragazza accettare gli inviti di altri cavalieri lo aveva oltremodo irritato. Approfittando di un momento in cui potè parlarle da solo a sola, le disse: «Sta attenta a quello che fai; se ti vedo e se ti sorprendo a farti fare la corte da un altro sono capace di uccidarti». La ragazza si allontanò e narrò l'accaduto ad una sua compagna.

Nando Pavia

Paolo Olivio, l'assassino

Il Presidente Segni riceve i ferrovieri

ROMA, lunedì sera

Segni riceve nel pomeriggio alle 18 il sindacalista americano Antunini che ha iniziato a Roma una serie di contatti con i sindacalisti democristiani.

Alle 18,30 Segni riceve poi i rappresentanti dei ferrovieri che fanno capo alla CISL e alla UIL.

Nehru in volo per l'Arabia Saudita

Si incontrerà con re Saud e forse con Nasser - Egli approva la decisione anglo-francese di ricorrere all'ONU - Terminati i colloqui dei tre capi di Stato arabi - Misure per salvaguardare gli oleodotti

Il Cairo, lunedì sera.

Il Primo Ministro indiano Pandit Jawaharlal Nehru è partito in aereo alla volta dell'Arabia Saudita per conferire con re Saud.

Prima di salire a bordo dell'aereo egli ha dichiarato ai corrispondenti della stampa che approva la decisione anglo-francese di deferire la questione del Canale di Suez al Consiglio di Sicurezza dell'ONU. Egli ha detto: «E' un passo senza il meglio, perchè logicamente non si può far la guerra mentre sono ancora aperte le trattative».

Rispondendo all'insinuazione della stampa che a Riyadh egli s'incontrerebbe con il Presidente egizio Nasser, il quale si trova così con il Presidente siriano Shukri Kouatly per discutere intorno al problema del Canale, il Premier indiano ha lasciato cadere la risposta: «Non lo so».

Frattanto i colloqui fra i tre «grandi» arabi, re Saud dell'Arabia Saudita, Shukri El Kouatly, presidente della Siria, e Nasser, presidente egiziano, si sono conclusi ieri sera, alle 21, dopo due giorni di colloqui e tre incontri.

La conferenza aveva per oggetto la questione di Suez. Il comunicato finale sui lavori verrà reso di pubblica ragione solo più tardi e simultaneamente a Riyadh, capitale dell'Arabia Saudita, a Damasco e al Cairo.

Intanto si apprende che la agenzia d'informazioni semiufficiale del Medio-Oriente ha trasmesso un dispaccio da Bagdad, in cui annuncia che l'Arabia Saudita e l'Iraq si sono appellati alla Siria, invitandola a prendere le misure necessarie per salvaguardare gli oleodotti, che passano attraverso il suo territorio.

Il dispaccio precisa che i due paesi petroliferi si vogliono assicurare che gli occidentali non abbiano il proposito di intervenire nel Medio Oriente.

Infine i capi della Lega araba hanno dichiarato che potrebbe essere convocata una riunione «ad alto livello» di tutte le nove Nazioni arabe per esaminare i vari aspetti della crisi di Suez. Un portavoce della Lega ha detto che tale crisi sta creando una situazione che impone ai dirigenti arabi di coordinare misure collettive in difesa dei loro interessi e della loro sovranità.

Il Pandit Nehru partito in aereo per l'Arabia Saudita (Tel.)

Selwyn Lloyd riceve Krishna Menon

LONDRA, lunedì sera.

Il ministro degli Esteri britannico, Selwyn Lloyd, ha ricevuto oggi, in merito alla crisi di Suez e al suo deferimento all'ONU, con l'ambasciatore straordinario indiano, Krishna Menon.

Colloquio di Martino con l'ambasciatore inglese

ROMA, lunedì sera

L'ambasciatore di Gran Bretagna a Roma, sir Ashley Clarke, è stato ricevuto stamane a Palazzo Chigi dal Ministro Martino.

Il colloquio è stato dedicato alla iniziativa del governo britannico di deferire all'ONU la questione di Suez.

Nel pomeriggio di ieri, lo stesso ambasciatore Clarke aveva preso contatto con il Ministero degli Affari Esteri per dare comunicazione ufficiale della decisione presa dal suo governo.

Le quotazioni nelle Borse

A TORINO

	21	24
VALORI DI STATO		
Rendita Int. 3½	60 80	60 80
» » cons.	60 80	60 80
Rendita Ital. 1902	98 —	98 —
Redimibile 5%	85 25	85 25
» cons.	83 15	83 15
Redimibile 3½	80 40	80 80
» cons.	80 80	80 50
Redimibile 5%	95 25	95 25
» cons.	95 15	95 15
Cr. Ricostruz. 3½	71 40	71 40
» cons.	71 30	71 30
» 5%	85 60	85 80
» cons.	85 50	85 80
Ritenuta Fond. 5%	81 40	81 40
Soc. Trieste 5%	81 60	81 80
BTE 1950 5%	95 875	95 875
1960 5%	94 70	94 80
1961 5%	93 80	93 80
1963 5%	93 30	93 33
1963 5%	93 40	93 80
1964 5%	93 40	93 80
OBBLIGAZIONI		
Int 5%	90 —	90 —
» 4%	93 80	93 80
Int-Mare 4½	100 50	100 50
» 3½	86 —	86 —
Int-Fiere 4½	246 —	246 —
» ex.	124 —	124 —
» 1948	156 —	156 —
» ex.	111 —	111 —
Int-Mont. 3½	97 —	97 —
Int-Elettr. 6%	112 25	112 25
Int-Elettr 5%	88 85	88 85
Elettr 4½ (1°)	97 —	97 —
FF. SS. 3½	89 25	89 25
Opere P. 6%	92 —	92 90
S. Paolo 5%	91 —	91 —
» 4%	94 —	94 —
» 3%	84 —	84 —
Cr. Agr. Ital. 5%	91 —	91 —
Ind. Sicilia 5%	99 —	99 —
Cr. Fond. 3%	84 75	84 75
Ind. S. Napoli 5%	92 50	92 50
I.R.I. Edison 6%	96 —	96 —
Int 5% XI	94 —	94 —
» 6% XII	94 —	94 —
» 6% XIV	94 25	94 25
» 5% XIX	93 10	93 10
Terni 5% 1933	99 75	99 75
» 5% 1937	96 —	96 —
Fiat 6%	98 —	98 —
Pirelli 5%	97 75	97 75
Olivetti 7% 1948	100 45	100 45
» 7% 1953	100 50	100 50
» 7% 1955	100 40	100 50
Magneti 7% 1962	—	—
» 7% 1949	101 50	101 50
» 7% 1956	100 50	100 50
Riceri 7%	102 —	102 —
Viberti 7%	103 —	103 —
Gest 7%	100 —	100 —
Westinghouse 7%	101 75	101 75
Safe 6%	96 50	96 —
Ferrero 7%	100 —	100 —
Ile Ang. Fr. 6%	87 —	87 —
Dortono Ind. 7%	101 —	101 —
Cotoni 6%	99 —	99 —
Meridi. Elettr. 6%	96 50	96 50
Vicenza 6%	92 —	92 —
Rigoli 5%	100 —	100 —
Vimo 6%	96 —	96 —
Valvo 6%	97 —	97 —
Varzi 6%	92 50	92 50
Dua 6%	94 —	94 —
Rex 6%	93 50	93 50
Sip 6%	97 90	97 90

A TORINO — E' stata iniziata da oggi l'attività nella nuova sede della Borsa Valori. Il mercato è inquadrato nell'usuale schema di lavoro modestissimo. Il listino dei titoli di Stato e quello delle obbligazioni, espongono una situazione di equilibrio attraverso affari modesti. Il listino azionario non raccoglie quotazioni, perdurando la mancanza dell'interessamento verso questo settore.

Sono state rilevate le quotazioni per contanti relative ad affari modesti e marginali: Monteponi 2550; Stet 2150; Ferrovie Meridionali 1485; Bva 439; Finsider 908; Nebiolo 18.98; Fiat 1295; Selt Valdarno 1830; Sip 1395; Italgas 1980; Montecatini 2790.

A MILANO — La riunione odierna si è svolta ancora con una certa prevalenza di richieste, la quale è stata obbligata a far leva sui prezzi, che miglioravano di piccole frazioni, per quanto riguarda i valori a più larga base azionaria. La insufficienza dell'offerta è dovuta all'assenza del materiale trattenuto a riporto fino a fine mese, e perciò non vendibile per contanti.

Esaurito il fattore disponibile, il mercato è entrato in questa difficoltà tecnica, sino ad ora imprevista.

Prezzi Milano: Generali 12.650; Pirco 2.552; Viscosa 1.412; Finsider 905; Montecatini 2.783; Centrale 3.610; Fiat 1.599; Nebiolo 17.75; Edison 2.218; Sip 1.405; Terni 371; Unes 726; Stet 2.250; Ansa 2.405; Safta 1.987; Italgas 1.570; Rumianca 1.445; Burgo 12.500; Italcementi 13.450; Pirelli 3.215; Pirelli e C. 2.756.

A GENOVA — Gli ambienti borsistici attendono le decisioni che scaturiranno dalla riunione degli agenti di cambio fissata per mercoledì a Milano. Stamani sono stati trattati sodini titoli con tendenza pluttosto ferma. Migliori i titoli di Stato. Invariate le valute auree: Finsider 905; Montecatini 2793; Ilva 490; Fiat 1298; Sip 1375; Definari 1150.

A FIRENZE — Nella seduta di stamane sono state trattate esclusivamente Assitalia, Valdarno e Immobiliare. I prezzi sono i seguenti: Assitalia 8530; Valdarno 2784; Immobiliare 580.

Nel corso della riunione, e subito dopo, sono stati anche registrati questi prezzi: Fiat 1585; Ferrovie Meridionali 1475; Montecatini 2800.

CINE - ALFIERI - TEATRO

oggi SANGUE SULLA LUNA

con ROBERT MITCHUM - BARBARA BELGEDDES
ROBERT PRESTON

MARTEDÌ 25 SETTEMBRE

IL VAGABONDO della FORESTA

con LORETTA YOUNG - ROBERT MITCHUM
WILLIAM HOLDEN

Da MERCOLEDÌ 26 sett. a DOMENICA 30 settembre

L'ARCIERE DEL RE

CINEMASCOPE - METRO GOLDWYN MAYER
con ROBERT TAYLOR - KAY KENDALL
ROBERT MORLEY

APERTURA ORE 15

CRONACA CITTADINA

Il grandioso palazzo inaugurato senza alcuna cerimonia

Funziona da oggi la Borsa più moderna d'Europa

Dichiarazioni del presidente degli agenti di cambio

Gli agenti di cambio e i procuratori sono entrati stamane nella nuova sede della Borsa valori costruita dalla Camera di Commercio in via San Francesco da Paola angolo via Cavour. L'entrata in funzione dei nuovi impianti è avvenuta senza cerimonia. Il quarto inaugurazione in sordina non è estranea la vertenza in corso da mesi fra agenti di cambio e Governo per l'applicazione dell'articolo 17 della legge Tremelloni.

Da quando la Borsa di via Ospedale venne distrutta da un bombardamento aereo, gli agenti di cambio svolsero la loro attività prima presso la Banca d'Italia e successivamente, dal 1945, nei locali del Circolo degli Artisti in via Bogino. Da oggi hanno a disposizione un impianto che è il più moderno d'Europa ed uno dei primi del mondo. L'opera è stata progettata e realizzata dagli architetti Gabetti, Isola e Rainoni.

Il palazzo comprende un grande salone centrale in cui si svolgono le contrattazioni e un certo numero di locali per uffici e servizi. Il salone occupa uno spazio di 10 mila metri cubi. Il pavimento è di marmo, le pareti divisorie degli uffici di cristallo. Attorno sono sistemate guardaluori cabine telefoniche.

La «corbeille» riservata agli agenti e procuratori ha al centro una buca nella quale sono stati sistemati complessi impianti elettronici che consentono, al comando di una tastiera simile a quella di una macchina calcolatrice, di far comparire le quotazioni dei diversi titoli su grandi quadri luminosi sistemati sulla parete di fondo.

La prima giornata trascorsa dagli agenti nel nuovo ufficio ha messo in risalto la stridente contrasto fra impianti destinati ad un lavoro frenetico e l'inattività a cui da tempo è costretta la categoria. Ciò è stato rilevato dal presidente del comitato direttivo degli agenti di cambio comm. Caffarena in un breve discorso tenuto verso le 11,30, alla chiusura delle operazioni.

«La giornata di oggi che segna il compimento di una nostra aspirazione da circa mezzo secolo — ha detto — cade in un periodo molto triste per la nostra attività professionale. Tanto più triste in quanto vede sfumare la speranza che i nostri problemi trovassero una soluzione proprio in questi giorni.

«Questo stato d'animo non mi vieta tuttavia di esprimere un caloroso ringraziamento al dante Marone e ai membri tutti del Comitato direttivo della Camera di Commercio per la grandiosità di vedute e la lungimiranza di mezzi con cui sono venuti incontro alle nostre necessità dotando Torino di una magnifica opera».

Il comm. Caffarena ha concluso vivamente applaudito con l'augurio «che la nuova Borsa possa presto brillantemente attuare la sua naturale destinazione».

Agenti di cambio e procuratori nel «recinto delle grida» nella nuova Borsa Valori

TEMPERATURA DI OGGI

MASSIMA +17,6
MINIMA +10

Il bollettino meteorologico dell'aeroporto di Caselle segnala inoltre: temp. media (naturale): +14,5; ore 8: +13; umidità 96%; pressione 740,5. Cielo coperto. Previsioni: Cielo nuvoloso. Venti deboli. Temperatura ovunque stazionaria.

Una donna sessantatreenne in via Vincenzo Monti

Temendo la paralisi si getta dal 4° piano

Qualche tempo fa era stata colta da un'embolia - Stamattina, disperata, ha atteso che il marito andasse a lavorare e si è lanciata in cortile, sfracellandosi

Una donna di 63 anni si è uccisa stamane alle 10 gettandosi nel cortile dal balcone del suo alloggio. Era ossessionata dall'idea di diventare paralitica, malattia cui si credeva predisposta.

La suicida è la signora Gustina Passatore in Possolo, di 63 anni, abitante con il marito in via Vincenzo Monti 6, al quarto piano. Il marito è titolare di un'officina meccanica nella zona e si reca al lavoro ogni giorno verso le 8. La signora, circa un anno fa, ebbe un lieve attacco cerebrale, ma non ne fu quasi colpita. Lentamente si era ripresa, ma tre mesi fa ebbe un altro attacco di embolia cerebrale. Le sue facoltà mentali erano uscite scosse dalla tremenda crisi. Nella sua mente oscurata era rimasta però un'idea fissa: «Se avrò un altro attacco diventerò paralitica».

Parlava spesso di suicidio col marito che invano cercava di confortarla. «Non sono più che un rottame. Il peso di peso e niente altro. Ma un giorno la farò finita». Aveva un figlio, che aveva moltissimo, in America. Più volte la Passatore era giunta sull'orlo della tragica decisione, ma questo pensiero l'aveva trattenuta. «Voglio rivedere mio figlio prima di morire».

Stamane alle otto come al solito il marito si è recato al lavoro. Non ha notato nulla di strano nel contegno della moglie. Alle 10,10 un lieve scoppio nel cortile. La donna accorre la portinaia che è nuova nella casa, non conosce ancora gli inquilini, perchè si è sposata appena ieri con l'ex-autista. Sul selciato, fra il muro della casa e quello di un garage che sorge nel cortile c'era il corpo orribilmente sfracellato della signora Possolo. Tentò cercar di soccorrerla, ora deceduta sul colpo.

Si avvisava la polizia, e in breve sul posto giungevano i funzionari del commissariato San Salvario. Qualcuno correva ad informare anche il marito. Con molta cautela gli diceva che la moglie aveva avuto un incidente.

Egli trovava a casa di corsa, vedeva la folla ammassata dinanzi al portone e capiva. Ne seguiva una indescrivibile scena di disperazione. A forza egli veniva allontanato e condotto a casa di parenti. Poco più tardi la salma, era trasportata agli istituti di Medicina Legale.

SPETTACOLI

OGGI
ALBERTO SORDI
nella brillante commedia
MIO FIGLIO NERONE
con V. DE SICA - G. SWANSON
BRIGITTE BARDOT

EL TROCADERO
Ore 21. Prima passerella.
Grande serata con ricchi premi. Interverranno attori della T.V.

GAUDIO DANZE
Via S. Massimo 34 - Tel. 46.773
Nei rinnovati e lussuosi locali straordinario successo soliti Merlino. Tutti i giorni ore 16,30 16. ore 21 danze.

RINALDI
Gli Excerpot - Via Volta 8
Orchestra Fasana e i suoi solisti
Riapertura: Martedì alle ore 21.

CORSI DI LINGUE a carattere commerciale (un esame) interni e rilascio certificati ministeriali di qualifica di Corrispondente in Lingue estere (stesso valore legale) presso l'Istituto Pogliani corso Francia n. 1, telefono 42.820.

e 8156 - Lezioni gratuite Centro Addestramento Professionale Ministero del Lavoro, corsi Stenografia, Dattilografia, Computisteria, Contabilità aziendale, Francese, Inglese. Iscrizioni ancora aperte. 8157 via Po 8, t. 47-972.

I PELI SUPERFLUI (particolari) vengono definitivamente eliminati con i più moderni metodi scientifici dal Gabinetto di Estetica Medica G.M., Torino, pzza Gran Madre di Dio 17, telef. 659-763, Alessandria, via Vescovado, 7, telefono 4157.

RICHIAMA gran folla il Mobilificio dei Mille per gli sconti che concede ancora per pochi giorni via dei Mille 16, via Pomba 17.

LANCIA O RADDOPPIA? Il Mobilificio S. Domenico non lancia nè raddoppia rivoluzionando ed offrendo il suo vastissimo assortimento rinnovato in modelli, stile e prezzi, armadioni compresi. Visitateci e vi convincerete. Facilitazioni. Entrata libera. Via San Domenico 9 Torino.

CAMERE letto, sale, cucine componibili, mobili isolati, armadi. Vastissima scelta. Prezzi di produzione in concorrenza. Sarpero, via Valperga Caluso ang. p. Belfiore, n. 13. Rateazioni.

CASA DEL MOBILE - CASA DEL RISPARMIO. Facilitazioni. Via Bogino ang. via C. Battisti. Telefono 553-437.

MOBILIFICIO GRAF 10 RATE Camere da 98.000, tinelli da 48.000; vasta assort. Garibaldi 9 (corriliee).

MOBILI ARTIGIANI, c. Vittorio Emanuele 76. Matrimoniali, prezzo (tinelli esclusi). Facilitazioni.

CASACELLA mobili, rateazioni, scontino, mobili usati, garanzia; via Garibaldi, 9 telefono 531-297.

A.B.C.
CINE - TEATRO
IDEAL
OGGI
SULLA SCENA:
GAETANO GIMELLI
con
la sua nuova e sua orchestra e i suoi cantanti
LUCY D'ALBA
GUIDO ROSSI
in un originale ed attraente repertorio
Partecipano allo spettacolo
DUO HUSTREI'
una grande attrazione
(rieccezionalmente a richiesta generale)
Il Balletto dei trionfi
LEONOR MARIA
con
J. Garcia - Carmen Nacher
Rosa Alcaraz - Maria Nieves
Francisco Sanchez Carbajo
José Maria Morato
la nuova travolgente danza spagnola
Il programma del balletto è completamente cambiato
SULLO SCHERMO:
L'ADORABILE CREATURA
con J. COTTEN
E. BARTOK - M. DELTGEN
Cinema Varietà: 14,30 - 22,15

JOHN WAYNE - SUSAN HAYWARD
IL CONQUISTATORE
CinemaScope
Selvaggie battaglie, tempestose passioni nel più grande film dell'anno

ISTITUTO
POGLIANI
CORSO FRANCIA, 3 - Tel. 42.820
CORSI ACCELERATI DIURNI E SERALI:
ISTITUTO TECNICO (RAGIONIERI - GEOMETRI)
SCUOLA MEDIA - ISTITUTO MAGISTRALE

RISULTATI ESAMI — Gli allievi presentati quest'anno dall'Istituto Pogliani presso le Scuole Statali agli esami di Licenza Media e di idoneità alle varie classi dell'Istituto Tecnico Commerciale e per Geometri sono stati promossi nella misura dell'85%; presso le scuole parificate, relativamente ai risultati finora pervenuti, nella misura del 90%. Tali dati sono controllabili: gli elenchi nominativi sono esposti nell'atrio dell'Istituto. I (quantigliori) risultati ottenuti sono dovuti alla vigilanza assidua della Direzione, all'esperienza d'un valente Corpo Insegnante specializzato, al numero limitato di allievi distribuito in ogni classe: elementi tutti che danno garanzia di ottima preparazione degli allievi e serietà della Scuola.

CORSI ACCELERATI — La frequenza ai nostri Corsi Accelerati è particolarmente utile per i reduci alla decorsa sessione di esami (compresi i non ammessi alla Scuola Media) e per coloro che intendono ripredere gli studi interrotti abbreviandone la durata, oppure mutarne l'indirizzo: del resto al tecnico e al ragioniere.

Inoltre chi possiede già una Licenza di Avviamento o di Scuola Tecnica e desidera continuare gli studi per ottenere un più valido titolo, potrà, frequentando i nostri appositi Corsi Accelerati, conseguire nel più breve tempo possibile un Diploma di Ragioniere o Geometra.

ASSISTENZA SCOLASTICA — Gli alunni trovano ogni assistenza da parte degli Insegnanti, se necessario, anche al di là dell'orario delle lezioni.

La Segreteria provvede al rilascio dei biglietti tranviari a riduzione diurni e serali, alla compilazione dei programmi e delle domande di esame e relativo corredamento: la Direzione e il Corpo Insegnante prestano ogni assistenza sia durante l'anno scolastico, sia nel periodo degli esami.

Il recente ampliamento dei locali e la migliorata attrezzatura offrono maggiori comodità e garanzie igieniche.

LUOGHI PRELIMINARI GRATUITI — Prima dell'apertura dell'anno scolastico l'Istituto svolge gratuitamente lezioni preliminari.

COLLABORAZIONE CON LE FAMIGLIE — Le famiglie riceveranno periodicamente una relazione sull'andamento degli studi su apposito modulo. Ogni allievo verrà dotato di un libretto per le giustificazioni delle assenze e di un diario che dovrà quotidianamente compilare e su cui verranno segnate le note degli insegnanti, così da rendere il mezzo più idoneo per un'efficace collaborazione tra Famiglia e Istituto. Si inoltre cura della Direzione interni spazio in diretta comunicazione con i Genitori degli allievi.

CONSULENZA SCOLASTICA GRATUITA — I Genitori degli allievi che eventualmente si trovano incerti sulla via migliore da seguire nell'orientamento degli studi dei loro figlioli, o che comunque desiderino chiarimenti circa l'ordinamento scolastico, troveranno la più competente ed esauriente consulenza ad ogni richiesta alla Direzione o dalla Segreteria, senza alcun impegno da parte loro.

FACILITAZIONI E RIDUZIONI — L'Istituto pratica sconti e facilitazioni speciali per gli orfani di guerra e del lavoro, invalidi, ecc.

LINGUE ESTERE — L'Istituto ha istituito nella propria sede CORSI DI LINGUE A CARATTERE COMMERCIALE al termine dei quali, sostenendo esami interni, si ottiene il certificato ministeriale di QUALIFICA DI CORRISPONDENTE IN LINGUE ESTERE con pieno valore legale. Risultati esami dei Corsi 1955-1956: Promossi 95 %.

CARTELLE SCUOLA PROPAGANDA PAM
La nota casa fabbricante P.A.M. palletteria, obbligata per la devozione che dura da anni da parte dei clienti amici, ha messo in vendita AD ESAURIMENTO, queste reali
FORMIDABILI OCCASIONI
CARTELLA SCUOLA cuoio rig. . . . . L. 550
CARTELLA SCUOLA cromo con cinghietti L. [illegible]
CARTELLA SCUOLA [illegible] L. [illegible]
CARTELLA TASCONI cuoio Frassi . . . L. 1800
CARTELLA DIPLOMATICA tipo foca . . L. 2400
AVVISO IMPORTANTE: dato il carattere pubblicitario di questa grande vendita ad esaurimento, ci riserviamo di rifiutare richieste per quantitativi superiori alle evidenti necessità familiari.
RICORDATE (subito!) anche per l'acquisto di OMBRELLI - GUANTI - BORSETTE
PAM unico filiale in Torino portici Via Roma 120

ISTITUTO SPAGNESI
Via Bussi, 2 - TORINO - Telefono 385-450
Scuola Tecnica Industriale per Radiomontatori (Parific.)
Corsi serali diurni e serali
di Istituto Tecnico - Avviamento Industriale - Scuola Media
RADIOTECNICI - TECNICI T.V. - DISEGNATORI MECCAN.

Casa del sofà e salotto
F.lli BERGALLO - TORINO
SALOTTI - DIVANI - POLTRONE & MOBILI trasformabili anche a letto 2 e 3 piazze
Vendita diretta al pubblico nelle nostre
OFFICINE SEDE: Stabilim. e vendita: C. Giulio Cesare 179, t. 28-287, 285-486
Esposizione: Corso Giulio Cesare, 39
Orario 9, 14, 19 e 30 - Facili, di pagamento

OGGI AMBROSIO OGGI

Cine Teatro ALCIONI
Corso Regina Margherita 194
OGGI SULLA SCENA:
L'Organizzazione RA-VE-RA presenta
NINO GUIDA
e
PINO SALES
nella Rivista
OBBETTIVIDE con
NILLA RENAE
ANNA ROSS e GILBY ROSS
Canta
LIANA MONTALBO
nelle nuove canzoni della Piedigrotta Napoletana
JIMMY ZAGOS
ALBA DE SANTA
8 BLEK - STAR - RAL 8
SULLO SCHERMO:
IL GENERALE DEL DIAVOLO
con C. JURGENS
ORARIO RIVISTA:
feriali 16,15 - 21,15
festivi 15,15 - 15 - 21,15

CINEMA - TEATRO
MAFFEI
Via Principe Tommaso 6
OGGI SULLA SCENA:
Compagnia di Riviste
ECCELSIOR con
MARA DEL RIO
della RAI-tv, nella Rivista:
RADDOPPIANDO S'IMPARA
con GIANNI BECHI
THELMA - GIANFABIO
QUARTETTO ESTIL
attrazione internazionale
FRANCO DENINA
BALLETTO EXCELSIOR
José Villa - Rosi Tina
Grandis Gesi
Orchestra MAFFEI
SULLO SCHERMO:
«Il porto delle bionde»
GEVASCHI con
Michel Auclair - Barbara Laage
ORARIO RIVISTA:
feriali 16,15 - 21,15
festivi 15,15 - 15 - 21,15

A TUTTI UN TELEVISORE
SIEMENS - PHONOLA - TRANSCONTINENTAL
PHILIPS - MAGNADYNE - ECC.
17 pollici da L. 99.000 a L. 120.000 in più;
21, 24, 27 pollici da L. 155.000 a L. 185.000 in più
Radio a modulazione di frequenza mobile lusso L. 32.000
Vendita rateale - senza maggiorazione di prezzo
Vasto assortimento dischi normali e microsolco
VISITATECI: "CASA DEL DISCO CETRA,,
VIA SANTA TERESA, 12 - TORINO

Cine TORINO
Sede per OGGI e DOMANI il capolavoro di H. G. CLOUZOT
VITE VENDUTE
con YVES MONTAND
O. VANEL - V. CLOUZOT

Cine REGINA
ULTIMO GIORNO de
L'UOMO DAL BRACCIO D'ORO
con KIM NOVAK - F. SINATRA
DOMANI
CONTINENTE IN FIAMME

Selvaggia aggressione stanotte in una cascina di Trofarello

Una donna mette in fuga tre banditi mascherati

Mentre due sorvegliano l'esterno, uno scala il fienile e si introduce in cucina - La contadina, di settanta anni, era sola in casa - Si è divincolata gridando, mentre l'uomo la colpiva a calci e pugni Fallita l'impresa, i rapinatori spariscono per la campagna, inseguiti da una folla con forconi e fucili

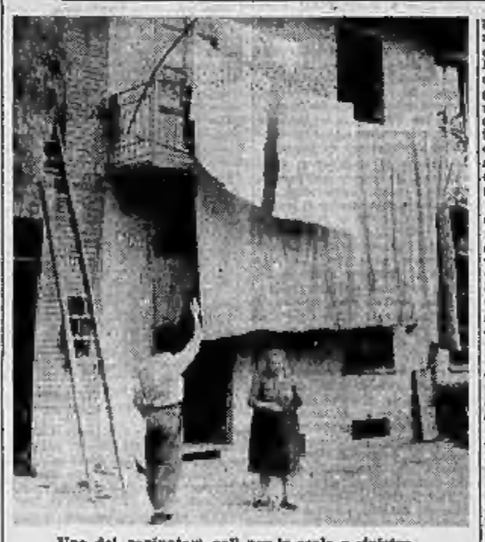

Uno dei rapinatori sali per la scala a chiocciola

Tre banditi hanno dato ieri sera l'assalto ad una cascina alla periferia di Trofarello: uno di essi mascherato e forse armato, è saltato addosso ad una donna, l'ha colpita duramente con calci e pugni ma è stato messo in fuga, assieme ai complici, dalla disperata difesa della contadina e dalle sue urla. Il grave episodio è avvenuto verso le 21,30 a Cimavilla, la parte alta del paese, al numero 31 di via Piave. Nella casa abitano la settantenne Maria De Bernardi vedova Vidotto, il figlio Giuseppe ed il garzone. Ieri sera i due giovani erano usciti per andare al cinema. La donna, rimasta sola in casa, aveva chiuso e chiavo dall'interno la porta d'ingresso e si era trattenuta in cucina per accudire a lavori domestici.

I rapinatori, come è risultato dalle impronte trovate sul terreno, si sono accostati alla cascina dal retro, passando dalla vigna: due di essi si trattenevano fuori della cinta, dove devastavano tutto intorno i tralci e le coltivazioni. Il terzo, superato il muro di cinta ed entrato nel cortile, si era arrampicato lungo una scala fin sul fienile e di qui era passato abbastanza facilmente sul balcone del primo piano. Prima di mandare avevo pensato di assicurarsi, per ogni evenienza una via di fuga fissando una corda al ballatoio sul retro della casa: poi era passato al piantarreno ed aveva tolto la chiave dalla serratura per impedire alla sua vittima di uscire. Quindi si era appostato nel corridoio.

La signora De Bernardi, che non aveva udito alcun rumore, usciva verso le 21,30 dalla cucina per portare la suppa ai cani, stava per spegnere la luce quando una figura, balzatale alle spalle dall'ombra del corridoio, le era addosso.

Un braccio robusto le serrava il collo mentre una voce minacciosa, dall'accento piemontese, le intimava: «La borsa o la vita!». La contadina volgeva la testa e scorgeva un uomo alto e robusto, con il volto completamente coperto da un rudimentale cappuccio. Pur temendo che lo sconosciuto nascondesse un'arma, la vecchia si metteva ad urlare disperatamente: il rapinatore tentava di farla tacere colpendola più volte, a pugni ed a calci, e con estrema violenza.

Ma la contadina, pur con gli occhi tumefatti dalle percosse ed il sangue che sgorgava, riusciva a divincolarsi ed a raggiungere la porta. Non trovando più la chiave nella toppa, aveva la presenza di spirito di afferrare il catenaccio che bloccava il secondo battente riuscendo così ad aprire e ad uscire sull'aia.

A questo punto il bandito si vedeva perduto: risaliva precipitosamente a piano superiore e fuggiva calandosi lungo la corda. Nel frattempo parecchi dei vicini di casa stavano già accorrendo con bastoni, doppietto, forche e zappe: uno di essi, intuendo che i rapinatori stessero fuggendo dietro la casa, correva in quella direzione e faceva in tempo a vedere tre figure dileguarsi per i campi.

Invano i contadini si buttavano all'inseguimento: seguiti pochi minuti dopo dai carabinieri, al comando del brigadiere Pagliarani. Anche le battute disposte dal tenente Di Biase di Chieri in tutta la zona non hanno finora dato alcun esito.

Alcuni abitanti della zona hanno segnalato agli investigatori i connotati di due individui sospetti che erano stati visti all'imbrunire aggirarsi nei pressi di Cimavilla.

Processo rinviato al bidello ladro

Questa mattina, alla prima sezione del Tribunale, doveva svolgersi il processo per appropriazione indebita aggravata a truffa contro il quarantenne Augusto Casarin, già bidello della Facoltà Universitaria di Economia e Commercio in piazza Arbarello.

Il Casarin, asserendo di occuparsi personalmente del pagamento delle tasse di immatricolazione e iscrizione ai vari corsi, dal novembre '55 al 30 aprile scorso si era fatto versare, da una settantina di studenti, per lo più dimoranti in provincia, 1 milione e 670 mila lire. Tutto andò liscio fino a quando uno studente di Asti, Giorgio Gualia, fece richiesta alla segreteria della Facoltà di un certificato comprovante la sua iscrizione.

Si scoprirono così le numerose malefatte del Casarin il quale tratto in arresto, ammise la sua responsabilità.

In apertura di udienza si è constatato che metà delle parti lese erano assenti. Il Tribunale (Pres. Pogliani, P.M. Soliorni, canc. Renda) accolse le dichiarazioni del difensore avv. Delgrosso, ha rinviato il processo al 26 novembre.

Maria De Bernardi racconta l'avventura

Si presenta a "Lascia o raddoppia,, per la moda

Con la tuba e con il frac Marianini sui teleschermi

La più originale figura della goliardia torinese risponderà sulla storia del costume da Adamo ai nostri giorni - "Sarò tutto vestito di rosso, per scacciare l'atmosfera di angoscia,,

«L'arte del vestire è la più comunicativa...»

Una sorpresa per i telespettatori: sul video di «Lascia o raddoppia», giovedì sera, apparirà la più sconcertante macchietta dell'ambiente studentesco torinese: il dott. Pier Luigi Marianini. La notizia che egli affronterà i quiz di Mike Bongiorno è giunta in questi giorni dalla Direzione della popolare rubrica, alla quale il Marianini aveva fatto, a suo tempo, domanda di cimentarsi nel difficile, insidioso campo della storia della moda.

Quale sia la vera ragione che lo ha indotto a partecipare al gioco televisivo, il Marianini non ha voluto precisare: «Se avrò la fortuna di raggiungere il successo finale — egli ha detto inguaiando un sorriso nella borbonica barbetta — ci sarà la rivoluzione nei salotti torinesi». Che cosa abbia inteso dire con ciò il Marianini, è difficile scoprirlo, ma il mistero fa parte della sua paradossale personalità di eterno studente. «Sono un veggente con molte distrazioni letterarie e spirituali», egli ha risposto ai funzionari della tv che intendeva conoscere la sua attività professionale.

Più sconcertante ancora è stata la sua risposta allorchè gli è stato chiesto a quale epoca egli aveva limitato la sua indagine sulla moda: «Nessuna limitazione: dall'epoca di Adamo ed Eva ai giorni nostri». Laureato in lettere e filosofia, Pier Luigi Marianini (nato 30 anni fa a Lanzo, ma torinese fin dalla più tenera età) ha dichiarato di avere scelto la moda in quanto essa è rivelatrice di buon gusto: «L'arte del vestire — egli aggiunge — è la più viva e la più comunicativa».

Chi lo conosce non stupirà se giovedì sera Marianini si presenterà a Mike Bongiorno in frac e tuba: la stramberia e l'originalità sono parte integrante della sua «personalità». Così vestito egli ama talvolta passeggiare sotto i portici di via Roma e frequentare i luoghi di ritrovo. «Per giovedì sera — ha promesso — avrò pronto un frac che farà venire le vertigini al pubblico del Teatro della Fiera: sarà in damasco rosso fiamma e servirà a scacciare l'abituale atmosfera di angoscia; bisogna ripristinare la serenità e l'allegria perchè, in fondo quello che non comporta perdite».

TACCUINO — IL SOLE sorge domani martedì 25 settembre (269-97) alle ore 6,18; tramonta alle 18,29. I SANTI del 25: San Ercolano, S. Aurelia, S. Paolino, S. Firmino.

Oggi AMBROSIO Oggi

La ragazza di Fleet Street

Durante la mia ultima permanenza a Londra, in un locale di Fleet Street, mi accadde di conoscere Betty Brown. Si tratta di una bella ragazza australiana, sui 25 anni, dalla chioma color rame, che ormai, sia in Inghilterra che all'estero (molti giornali e riviste hanno pubblicato la sua fotografia, provocando una pioggia di proposte [illegible] tricolore) gode di una considerevole notorietà. E questo non perché — che so io — riesca a storcere una sbarra di ferro spessa cinque centimetri, come [illegible] di [illegible] fuscello, o perché è una campionessa di quiz alla televisione che — mestiamo — seppia storia, o miracoli [illegible] pallavolo, ma perché si è [illegible] in fidanzamenti [illegible] all'aria all'ultimo momento.

Betty, che appare sempre [illegible] buonumore e deve avere un'innata tendenza per gli scherzi, [illegible] preso in giro (però lei seria- [illegible] dichiara di non aver mai voluto prendere in giro gli uomini che si sono innamorati di lei). mi fece l'onore [illegible] sedere al mio tavolo, accettò una spremuta di frutta (che contribuisce alla bellezza della pelle) e, sollecitata da me, cercò di spiegarmi il suo originale modo di comportarsi con i fidanzati.

— Creda a me — mi disse, — io non appartengo affatto a quella categoria di ragazze che considerano l'amore come uno svago ed un divertimento. Certo piacciono anche a me le passeggiate al chiaro di luna in piacevole compagnia, le soste sulle prode dei campi quando l'erba è color smeraldo e «lui» è accanto a [illegible] parla facendo progetti per l'avvenire, mi passa la mano fra i capelli, o mi accarezza il viso. Non sono neanche nata avant'ieri per non capire che quando il mio *partner* è preso dal subitaneo desiderio di andare a cinematografo, stringendosi al mio fianco, e mi prega, spingendomi per le spalle, verso i posti situati in fondo alla sala, lo fa per isolarsi, in certo senso, con me. Perché il buio delle sale cinematografiche (sono cose che tutti sanno) crea, in fondo, una certa atmosfera di intimità ed è sfacciataggine a cielo espansioni.

— Le sinceto benissimo — dissi io. — Ma queste occasioni e situazioni appartengono alle fase [illegible] primi incontri e dei primi abbocamenti.

— Che, dopo tutto, in amore sono i più interessanti e sorprendenti — ripose Betty. — Perché verso [illegible] giovane che si è conosciuto al *dancing*, o che abbiamo avuto seduto di fronte mezz'ora sul *metro*, e si ha avuto la cortesia di chiuderci il finestrino dal quale entrava troppa aria che si scompigliava la chioma; od il Tizio che si ha ceduto il posto sull'autobus, col quale abbiamo stretto bottone ed a cui abbiamo dato un appuntamento, il maggior richiamo è costituito dalla novità. Vogliamo sentire [illegible] parla, come ride, come si comporta, che effetto ci fa a vederlo a fianco (ricordo sempre Peter che mentre quasi i due [illegible] e m'incuriì subito, per quanto io non [illegible] proprio di piccola [illegible] tura, un certo timore, [illegible] per la [illegible] male, eppure [illegible] di temperamento mite e compiacente). E' una vera sopresa constatare se «lui» è timido o prodigo, se parla sempre del cartello dei suoi avi o se si dimostra contento del posto di commesso nella drogheria [illegible] lavora. Un uomo (ed una donna parimenti) è soltanto [illegible] facciata, un'apparenza, [illegible] ripo con una certa conformazione fisica e [illegible] tratti somatici, più o meno vestito elegantemente. Per il resto è chiuso, è segreto, è estraneo, è un'incognita e bisogna, un po' alla volta, darsi la briga di scoprirlo e di conoscerlo.

— Lei in definitiva — osservai — (scusi il paragone) si comporta come certi individui che fanno la strana mestiere di degustare i vini. Li assaggiano, [illegible] un atteggiamento [illegible] dirativo, fanno schioccare la lingua, li guardano in trasparenza. Lei, invece, a quanto [illegible] si dedica a degustare gli uomini...

Adesso [illegible] esageri — disse Betty, sorridendo. — Non mi scambi per una Cleopatra od una Messalina. Non creda che io non abbia altro da fare che dedicarmi a questa specie [illegible] sport. A me, dopo tutto, [illegible] piacciono le avventure. [illegible] ordinariamente quando inizio una di queste partite sentimentali lo faccio coi migliori propositi e con [illegible] vaga aspirazione [illegible] concluderla col matrimonio.

— Ma allora — domandai io — perché non mi arriva? Si limita a destare nell'altro le migliori speranze, ad illudere un povr'uomo che, piantato in asso, può anche risolversi a prendere i barbiturici. E lei scompare dalla circolazione.

— Perché — replicò Betty — [illegible] ho ancora trovato l'uomo che, sotto tutti i punti di vista, fa per me.

— Il principe azzurro?

— Quasi. Ma non è proprio necessario che sia un superuomo od un personaggio da fiaba. Basta che sia di bella statura, sufficientemente sano, abbastanza intelligente da evitare le [illegible] più grossolane, sufficientemente [illegible] sveglio, ma non troppo in modo da offrire un [illegible] di garanzia che il suo affetto [illegible] sia il risultato [illegible] una passeggera infatuazione. Che [illegible] un buon impiego, non pretenda dalla moglie i sacrifici che di solito si richiedono alle domestiche, che [illegible] pretenda l'abitudine d'andare al circolo e [illegible] giocare al *bridge* tutte le sere [illegible] amici, che non sia troppo il *whisky* e che ai romanzi polizieschi preferisca i viaggi.

— Mi pare — risposi — che, tutto sommato, lei non [illegible] molte pretese. Ma devo davvero credere che tra la collezione [illegible] fidanzati che lei [illegible] avuto, non ce ne sia stato [illegible] che [illegible] questi requisiti?

— Henry — disse Betty — forse era il migliore; ma poco quando stavamo per fidanzarci — diciamo così — alla svolta finale, rivelò un temperamento d'uomo geloso, accennò a rotture d'amicizie ed a progetti d'imposizioni. Io, per quanto ritenga d'essere un po' romantica, non aspiro affatto a venire trattata come una castellana medievale. Non mi piacerebbe vivere segregata in un maniero e che non mi fosse neanche concesso d'affacciarmi alla finestra quando il mio signore fosse partito. Perciò cagliai la corda.

— Va bene — [illegible]. — E gli altri? Non [illegible] sorvolare [illegible] ratti (quanti sono stati questi fidanzati? dieci? quindici?) [illegible] pieni [illegible] difetti?

— Forse — rispose Betty — sarebbe andato bene anche Bernard. Avevo [illegible] lui fatto l'amore per più di sei mesi; s'era trovato finanche l'alloggio [illegible] previsione del prossimo [illegible] monio. Soltanto che un giorno mi accorsi che Bernard s'intratteneva troppo volentieri e discorreva con la figlia della portinaia. Arthur e Saviour, con i quali avevo giocato — come d'altronde usano molte ragazze d'oggi — una specie di partita doppia (il primo [illegible] lasciato perché si addormentava sempre quando andavamo a cinematografo; l'altro perché non faceva che esaltare le virtù domestiche di cuoco sue cognate) si allearono quando si videro [illegible] fo, intanto, per far perdere loro le tracce, avevo cambiato locale e mestiere. Avevo già fatto la conoscenza, [illegible] cassiera, [illegible] rista: [illegible] facevo la guardarobiera in un *tabarin* di Drury Lane. [illegible] riuscirono lo stesso a sapere [illegible] lavoravo, forse ricorrendo ad un'agenzia d'investigazione. Vennero a trovarmi e mi fecero una romantina. Io li calmai [illegible] qualche sorriseto [illegible] alcune *rosine*, e promisi ad ognuno, separatamente, che avremmo ripreso l'idillio, assicurando che, [illegible] parte mia, [illegible] fatto [illegible] tutto per condurlo [illegible] porto, [illegible] come si fa a far riconoscere ad [illegible] i suoi difetti? Visto che i due (cognome [illegible] suo) minacciavano [illegible] infiammarsi di nuovo e volevano al più presto sposarmi, mi licenziai dal locale e scomparvi senza dalla circolazione.

— Mi pare che lei — disi — intende far proprio [illegible] motto dell'Accademia del Cimento: «Provando e riprovando».

— Pressapoco così — disse Betty, annuendo. — Mica per cattiveria, [illegible] inesplicabilità, e perché [illegible] una [illegible] volubile; [illegible] per una [illegible] sicurezza e di prudenza. Ma mi auguri che la fortuna mi [illegible] e m'illumini in questa snidiata ricerca [illegible] marito perfetto. Perché può darsi anche [illegible] che, a forza di scartare questo o quello, ad un certo momento prenda realmente [illegible] quello certe solenni che confondono le idee, inducono a commettere un mucchio di sciocchezze e fanno credere che [illegible] galantuomo un autentico lestofante.

— Allora in bocca al lupo — dissi, stringendole [illegible] mano con effusione

Salvatore Gatto

Gli Astri: Luna in Gemelli in trigono al Sole e Mercurio, gentile con Urano. Influsso utile per viaggiare, scrivere, [illegible] lamenti interessanti dell'estero. Approfittate di questa carica di forze. Tipi: Gemelli, Bilancia e Acquario.

Gemelli: radicazione utile per viaggiare, scoprire, fare delle invenzioni e ottenere stima e riconoscimento.

[illegible]: approfittate di questa carica di forza per improvvisi cambiamenti interessanti dell'esistenza.

Acquario: conservate il vostro sangue freddo perché dovrete provare delle emozioni e poi consolidarvi sulla [illegible] di un mare di guai.

Ai [illegible] dell'Ariete: dovrete aspettare molto, prima di ricevere il riscontro, ma tutto è andato bene. Toro: evitate di superfare, perché la soluzione è in vostro favore. Cancro: siete armati al traguardo della vittoria. Avete [illegible] Leone: vi rimarginano di recente, ma [illegible] fanno per rimarvi aperto. La vostra giusta sono larghe. Vergine: vi vogliono aiutare tutti [illegible] simpatico, ma dovete deporre la vostra superbia. Bisogna: attendetevi qualche allarme in casa. Un amico merebbe venirvi a trovare o scrivervi, ma non osa. Sagittario: le difficoltà saranno più apparenti che reali. Ignavi dalla testa ogni ragionamento pessimistico. Capricorno: la circostanza vi favoriranno e nel momento di maggiore distrazione qualcuno penserà a fare i vostri interessi. Pesci: atmosfera favorevole e serena, finalmente un poco di pace dentro e fuori casa.

T. Palamidessi

Personaggi di gran nome convenuti a Bellagio da quattro punti cardinali

Cani di classe con lo schiavo al guinzaglio

Cronaca di un concorso di bellezza che per obiettività e severità non ha niente [illegible] che vedere coi soliti caroselli di "miss,,

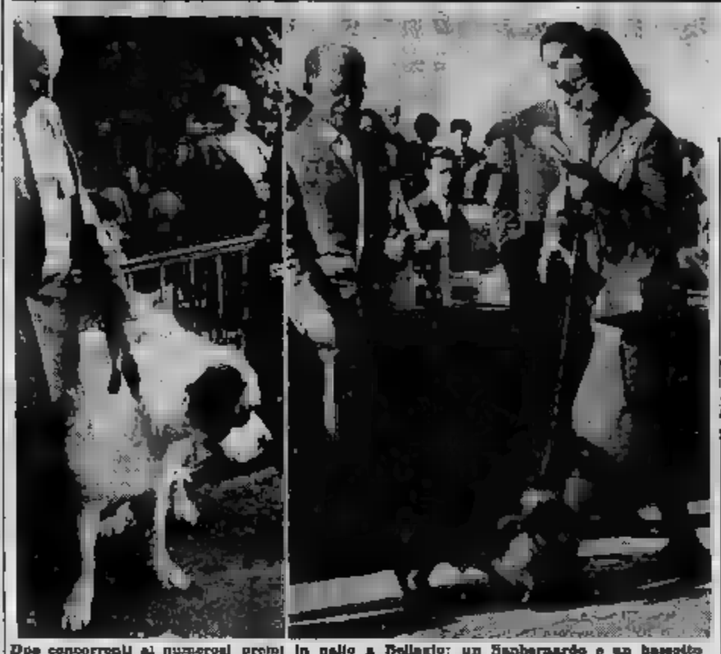

Due concorrenti ai numerosi premi in palio a Bellagio: un Sanbernardo e un bassotto

DAL NOSTRO INVIATO

Bellagio, lunedì sera.

Sono di stirpe principesca, e lo sanno. Nonni magnifici, come *Grigio* di Montebruciato, *Veloce del Brembo*, *Furio dei Giovoli* [illegible], *Lord* di Ritterburg, *Blushing Bride of Broomcraf*, *Van's Vanguish's Peppermint*, *Wildemundo di Terre Arquato*, *Yaop Zur Siedlersstadt*, *Dono-Sol de Luchar*, *Bga* di Conventi d'Isarheim, famigliarmente chiamato soltanto *Ego* senza che l'abbia a male, e via di seguito. Cani, nient'altro, ma tutti [illegible] «L.O.», cioè iscritti nel *Libro delle Origini* che è il Gotha della categoria e dove non si entra per soli meriti ereditari: bisogna anche dimostrare [illegible] esserne degni. Avvenga qualche cosa di simile nel Siam, dove il fiore del nobile circolava con un gruppo minore di quello trasmessogli meccanicamente dal padre ed, con atti di valore personale, non riconfermava per la sua famiglia il titolo avito.

Ma non divaghiamo con storia di seconda importanza. Restiamo tra i nostri cani. [illegible] intorno nel recinto destinato ad accoglierli, un parco di lusso, tirandosi dietro ai guinzaglio uno schiavo per lo più sorridente, adatto alla loro persona. Un veterinario il cui [illegible] cura [illegible] l'igiene canina di [illegible] né stanca ha fatto tanti progressi che la vita media di un cane, calcolata nel 1936 a sette anni, è oggi di nodici.

Li attende una piccola personale, una piccola reggia, della quale, peraltro, non tutti [illegible] accontentano. Taluni arrivano con la loro cuccia (con di cuscini, di sete e di architettura civettuola, alla quale sono molto affezionati e che poi serve anche a distinguerli. Qualche volta ce n'è proprio bisogno, come per i *chihuahua*, che sono tra i cani più minuscoli del globo, [illegible] non i [illegible] rainuscoli addirittura: allo stato adulto pesano soltanto da due a quattro libbre. Bisogna capirli in una casa di bambola. Si dice altrettanto per i *pekinesi*, la cui [illegible] qualche necessità di riguardi particolari. Non va dimenticato che essi andarono dispersi per il mondo soltanto dopo il 1850, in seguito al saccheggio di Pechino per opera del franco-inglesi: prima, allevati e conservati gelosamente, dai eranoceppi esclusivi del palazzo dei [illegible] imperatori Mingi, come animali sacri. La loro esportazione era severamente vietata, e chi osava il contrario rischiava la pena di morte.

Tutti questi personaggi [illegible] convenuti a Bellagio per un concorso di bellezza che non è unica alla buona come la scelta di una miss qualsiasi in una bottega di caffè o tra quattro ciechi inabili: a parte il suo carattere internazionale, giudici come Colombo, Gatto, Genovese, Granata, Grasso, Luquet, Pesce, Pezzi, Roli, Roeper, Sola, Solaro han l'occhio infallibilmente geometrico e un cuore gentile, ma che non indulge [illegible] tenerezza.

Una signora protesta. Il suo «bobtail» è un amore. D'accordo, sono sempre perfetto, ma i peli della testa non sono abbastanza spessi da formare grosse sopracciglia e da nascondere gli occhi. Gli occhi, però, vivi, ci guadagnerebbero magari ad essere vieti, ma il canone di bellezza è un altro, va rispettato. Il «bobtail» è un «pastore» di origine francese trasferitosi in Inghilterra durante la guerra dei cento anni e «differenziatosi», in seguito, dai suoi cugini, gli attuali «briards». Ora, il «briard» è bello se non è «costruito a cob» cioè se conformazione brevilinea, con costole potenti, invece, per il «bobtail» il «cob» è un difetto. Ma la signora Snisse per consolarsi: infine, per questo concorso di bellezza, [illegible] «bobtail» potrà [illegible] con *Skepton Festival King*, figlio di *Skepton Festival King* e di *Skepton Perfect Picture*, due volte campioni mondiali. Giacché siamo in discorso, non dimentichiamo che il [illegible] dei «bobtail» è *Old Bobtailed Sheep Dog*.

Le discussioni più animate [illegible] vivano intorno ai «pastori» tedeschi, impropriamente [illegible] chiamati anche «lupi», parentela non da escludere, ma troppo lontana, oramai, per essere ricordata. L'esame di questi cani avviene su «passi di corsa» e gli schiavi ai guinzagli devono correre intorno ai giudici insieme con i loro cani, il che fanno di buona grazia non ostante che la stanchezza irriti i loro nervi.

Difficile è la qualifica di un bulldog, la cui bruttezza è così totale che non può entrare nel regno del *Bello* se manca un [illegible] alla sua perfezione. Povero piccolo cane [illegible] dotato un «criterion dell'humour cinofilo inglese», fa quasi pena a guardarlo. Intelligente, buono, devoto, «Nelsonatismo» ha avuto una vita ben dura. Derivato probabilmente dai molossi greci introdotti nella Gran Bretagna [illegible] Fenici o dai Romani, fu costretto per lungo tempo a una farsa artificiale contraria al suo carattere, come agente provocatore nei combattimenti dei tori. E' di lì, probabilmente, che gli derivò un muso da «profondamente disgustato», dal quale non potrà liberarsi mai più, anche se durerà la sua assistenza [illegible] pacifica di oggi, senza distruggersi.

Un vago ricordo [illegible] bulldog ingentilito e con lieve profilo di selenite lo troviamo nei «piccoli trabantini», assai graziosi, che si possono chiamare «reparto giocattoli», così [illegible] i «piccoli levrieri italiani», tra i quali ci è dispiaciuto non incontrare la [illegible] famiglia torinese di «*Dolly di Solicio*». Anche il volpino può entrare fra i giocattoli, e il «*lulu* nano di Pomerania», una manina [illegible] di pelo che con tutto quello che avvolge non può mai superare, senza rovinarsi nella considerazione umana, i tre chilogrammi e mezzo.

Intanto, nel discorrere, dimenticavamo i cani da caccia. Non ce [illegible] molti. Essi stanno lavorando attivamente allo sterminio della selvaggina con [illegible] potenza delle armi da fuoco, al servizio di quasi tre milioni di cacciatori fra Italia e Francia. A parte il loro triste mestiere, essi sono spesso assai belli, specialmente il bracco italiano e i vari «cocker», soffiers, segugi. E' bello, pur se brutto, anche il bloodhound.

Non chiudiamo, [illegible] ricordare i cani da traino esquimesi che, nell'Europa temperata, si riproducono con le stesse caratteristiche delle zone polari, sol che han l'aria tutta stupita. [illegible] che si domandino: «A che cosa serve da queste parti?»

Completamente un concorso di alta classe. Non sono pochi i 185 premi messi a disposizione dei giudici, a parte medaglie e titoli.

Antonio Antonucci

DIANA DORS SEMPRE SMANIOSA DI PUBBLICITA'

Le prudenti stravaganze della «Marilyn inglese»

Fu un «fatto pubblicitario» anche la clamorosa caduta in acqua della dive, che provocò [illegible] noto incidente - Gli insegnamenti di suo marito sono le migliori garanzie di [illegible] - A ogni costo vuol superare la Monroe - Piccola storia [illegible] un telefono bianco - Ora compera vecchie case inglesi, le rimette a [illegible] e le vende agli americani - Per l'avvenire: un solido conto in banca

Hollywood, settembre

[illegible] clamoroso incidente accaduto il mese scorso alla serata offerta da Diana Dors, nella sua villa di Beverly [illegible] per festeggiare il suo arrivo a Hollywood, stava per minacciare la reputazione della cinica famoso «Marilyn Monroe inglese» e rovinarla, fin dall'inizio, [illegible] sua carriera americana.

L'incidente, risolto poi amichevolmente fra i protagonisti, non vide — [illegible] noto — alcun seguito, e tutto [illegible] rimase limitato a un bagno della diva, alla rot[illegible] del [illegible] di un foto-reporter e alla lussurione [illegible] macchina del marito di Diana. Tutti sanno come si svolsero i fatti, e quindi non li riferiamo ancora una volta; vogliamo piuttosto segnalare che casi si verificarono soprattutto per una dimenticanza della attrice e soprattutto perché Diana Dors si è prefisso un solo scopo: raggiungere e sorpassare Marilyn Monroe e creare quindi intorno a sé, comunque e dovunque, il più clamoroso pubblicità, particolarmente ora che Marilyn [illegible] conquistando l'Inghilterra ed essa vuole a qualunque costo raggiungere l'America. Non pertanto, Diana, non paga della popolarità acquistata nel suo Paese, ha cercato, venendo a Hollywood [illegible] girare il suo primo [illegible] americano, il [illegible] raggiungere [illegible] celebrità mondiale.

La pubblicità organizzata per la Dors, la salutava fin dal suo sbarco a New-York. Infatti quando la diva discese dal «Queen Elisabeth», [illegible] centinaio [illegible] scorticatori del porto, ingaggiati [illegible] Casa cinematografica californiana, fracassò ed ebbe della passerella. Diana aveva appena in viaggio, dal marito, la notizia di questa originale accoglienza, e [illegible] preoccupò subito di domandare ad [illegible]:

— Bar [illegible] interessanti dell'accoglienza fatta a Marilyn al [illegible] arrivo a Londra?

— Spero che sia ancora migliore — [illegible] limitò a rispondere il marito; poi aggiunse: — [illegible] ciò non ha molto peso. Quel che [illegible] è soprattutto sbrogliare [illegible] giornalisti.

Infatti, giunti all'albergo, Hamilton prese molto a male la caduta dello scoglio, che, agli crudelte fosse stata provocata dal poco riguardoso [illegible] incidente foto-reporter. Inoltre, Dennis si irritò maggiormente, constatando che, nell'euforia generale, tre invitati avevano seguito [illegible] nel fondo alla piscina. Allora, fuori di sé, aggredì il fotografo, gli animazzò il naso, gli fracassò l'apparecchio e [illegible] scaraventò nella piscina.

Quando più tardi — era quasi l'alba — i fumi del whisky si [illegible] in gran parte [illegible] dileguati, [illegible] poterono ricostruire lo [illegible] dell'incidente e fare [illegible] bilancio di [illegible] che [illegible] accaduto.

Tutto avvenne, dunque, per una dimenticanza della attrice e soprattutto perché Diana Dors si è prefisso un solo scopo: raggiungere e sorpassare Marilyn Monroe e creare quindi intorno a sé, comunque e dovunque, il più clamoroso pubblicità, particolarmente ora che Marilyn [illegible] conquistando l'Inghilterra ed essa vuole a qualunque costo raggiungere l'America. Non pertanto, Diana, non paga della popolarità acquistata nel suo Paese, ha cercato, venendo a Hollywood [illegible] girare il suo primo [illegible] americano, il [illegible] raggiungere [illegible] celebrità mondiale.

Diana Dors, [illegible] recentemente [illegible] attraverso su una spiaggia inglese

Hamilton poteva essere contento [illegible] *sua allieva, poiché, quando un giornalista domandò a Diana che* [illegible] *pensasse* [illegible] *viaggio di Marilyn Monroe a Londra e del proprio in America, l'attrice rispose spiritosamente: «Si tratta di uno scambio* [illegible] *in prestito e affitto». Il giorno dopo si poteva leggere sui giornali questa sua patriottica dichiarazione: «Adoro l'America, ma avrò sempre una sola patria: l'Inghilterra».*

Gli insegnamenti [illegible] *Hamilton sono dunque «flocci, e bisogna riconoscergli un grande merito se si pensa* [illegible] *questa ragazzona bruna, dalle solide spalle, che, prima di sposare Diana Dors,* [illegible] *fatto tutti i mestieri senza però* [illegible] *occuparsi di pubblicità, ebbe, unendosi a Diana, trovato la sua strada: mettere in valore le grandi cinematografiche* [illegible] *sua moglie.*

[illegible], col [illegible] particolare [illegible] sistema, *Hamilton* è riuscito a presentare allo scettico ambiente di Hollywood una *Diana* [illegible] del tutto differente [illegible] da quella che [illegible].

Dopo due settimane dall'arrivo, Diana acquistò superba auto «Lincoln Continental» [illegible] *una confiscata, e* [illegible] *villa* [illegible] *Beverly Hills, ch'era già stata di Marlene Dietrich. Quella villa essa l'ha denominata «La delizia di Dors»; contiene, tra l'altro, cinque gabinetti da bagno, un bagno turco e* [illegible] *romano in mosaico; due cucine dell'apparecchiatura completamente nichelata, a* [illegible] *piscina considerata la più* [illegible] *di Hollywood. Il parco è affidato a uno scettico giardiniere che per acquisto una ricompensa mensile di 180 mila lire, e la cucina è nelle mani — cosa qui curiosissima — di una* [illegible] *negra, che* [illegible] *in «Cadillac» e rimastole le calze colorando guanti bianchi; il suo stipendio è di 150 mila lire al mese.*

Dennis Hamilton può essere ben lieto delle carriere di Diana, della quale è stato il principale artefice. Quando egli conobbe colei che doveva poi diventare sua moglie, quella ragazza dai diciassette anni e mezzo già interpretato una ventina di film. Non [illegible] *priva di qualità, ma* [illegible] *intelligenza non le permetteva sperare di raggiungere,* [illegible] *giorno, un posto di primo* [illegible] *piano nell'Olimpo cinematografico. Allora la decisione di Hamilton fu presa e sollecita; in mancanza di altri requisiti, Diana* [illegible] *sarebbe stata la «stella» stravaganza.*

All'epoca del matrimonio, [illegible] *capelli castani e lisci; Hamilton la fece diventare biondissima. Avendo il volto fanciullesco, Hamilton le fece accentuare il taglio degli occhi e della bocca. L'obbligò a ingrossare abilmente i seni e sempre scollacciatissimi. Tutti sappero da Hamilton che Diana era artificiosa e non falsa, e il suo seno era calcolato tanto quanto quello della Lollobrigida o della Loren. Tutti vollero conoscerne: Hamilton di* [illegible]

[illegible] *a Dennis non tardò a raccogliere i frutti* [illegible] *pazientemente seminato: Diana divenne la diva del cinema inglese meglio pagata, dopo Vivien Leigh, e a ventiquattro anni i suoi compensi erano favolosi. Presto ebbe tanto denaro da poter acquistare una immensa casa a Bray, nel Berkshire, una «Cadillac» e una pelliccia di visone. Insomma, poté incominciare a chiamare i* [illegible] *nazionali.*

Non si comprende però come, in un Paese così scrupolosamente rispettoso [illegible] *tradizioni, qual è l'Inghilterra, una ragazza inglese, così poco inglese, provocante, e stravagante, che, scandalosamente per i britannici, beve il caffè all'ora del tè e il vino al posto della birra,* [illegible] *potuto apparire seducente. Inoltre, gli inglesi sono stati conquistati dalla semplicissima storia privata di Diana Dors, che* [illegible] *è costa un'infanzia tormentata passo quella di Marilyn Monroe, ma una vita limpida* [illegible] *vecchia stampa.*

La piccola Diana [illegible] *Fluck, figlia* [illegible] *un capotreno ferroviario e di una parente d'ufficio postale di una piccola borgata del Berkshire, una volta, alla maestra* [illegible] *domandava: «Che desidererai quando sarai grande?»* [illegible] *rispose: «Non desidererei altro che un telefono bianco». Ebbene, questa semplice stella, che riesce a* [illegible] [illegible] *una sirena e un vecchio cellulo albionico, piaceva al pubblico inglese, anche se* [illegible] *ha saputo* [illegible] *la Dors possiede ora, oltre al telefono bianco,* [illegible] *Jacquisto di vecchie* [illegible] *inglesi, che, rimesse a nuovo, vende agli* [illegible] b.

Commemorato a Biella il poeta Corradino

Biella, lunedì sera.

Il poeta Corrado Corradino è [illegible] commemorato ieri a Mazzerano, dove riposano le sue spoglie, con lo scoprimento di una grande lapide di granito [illegible] sul [illegible] orientale [illegible] terrapieno su [illegible] sorge [illegible] chiesa di S. Tecondo. La lapide reca incisa la poesia «La chiesa delle Grazie» (il tempio, particolarmente caro al poeta, sorge poco lontano) scritta quando già il Corradino presentiva che la sua vita era al termine.

Ha proceduto alla scoprimento il vicoprefatto dott. Oreste Grasso e il parroco don [illegible] ha impartito la sua benedizione. Alla cerimonia erano presenti le maggiori autorità della Provincia. L'orazione ufficiale è stata tenuta dal prof. Giuseppe Gallico di Torino che conobbe personalmente il poeta. Il prof. Gallico ha lumeggiato la figura del poeta, scomparso nel 1923, citando splendi che ne hanno [illegible] in risalto la figura di educatore e studioso.

SPETTACOLI A TORINO

TEATRI E RITROVI

Prenot. biglietti Salone La Stampa via Roma ang. Berrolo, tel. 53-113 Piccolo Teatro (Teatro Gobetti, via Rossini 31; sono aperti gli Abbonamenti per i 4 Lunedì del Piccolo Teatro.

Circo Togni (Porta Susa, Torino, tel. 28-300): 2 spettacoli: 16 e 21,30.

Al Florida Club (piazza Solferino, telef. 42-820): ore 21-1 Mo E. Angeghetti; canta A. Bonetta. Chalet del Valentino: ore 21-1 Or. Francini; canz. Audenino e Lotti. De Scordelli (lezioni) balio privato collisti. Carignano 4. t. 57-420. Fenalo: Café chantant. Medici 118. Gaudio Danze: 16,30-21 tradizionali. Successo orch. Mo Leone. Rinaldi: Scuola ballo, via Volta 6. Trocadero: 21 Ricchieri, C. Dito.

Al Cavallino Bianco (Cavorotto): Motor.: Dancing 21-2; tel. 680-613. Augustus Night Club Bussa altres. Chez Levis: 23-4 Balletto e Spuma ec. Noir » (aria condizionata). Columbia Danze (via Cotto 5 bis, tel. 60-140): Attrac. Orch. Armandi. Esteri Club (via Cavour 5, telef. 44-790): 22-3 Fallabrino suo quart. La Ferrovaria: v. Cotto 13, t. 62-000 danze, attrazioni.

CINEMATOGRAFI

Ambrosio: «La scelta dell'inferno» Wendell Corey, Mickey Rooney, Don Taylor, SuperScope.

Alfieri: «Johnny Concho», Frank Sinatra, K. Wynn e W. Conrad.

Doria: «Una Cadillac tutta d'oro» con Judy Holliday, Paul Douglas.

Luce: «L'uomo dal vestito grigio» CinemaScope col. Gregory Peck, Jennifer Jones e Frederic March.

Metro-Cristallo: «Trittico d'amore» MetroScope tecnic. con Gene Kelly, Tamara Taumanova e Belita. Matinata ore 10,00.

Reposi: «Mio figlio Nerone» CinemaScope col. Alberto Sordi, V. De Sica, Gloria Swanson, B. Bardot.

Vittoria: «Sentieri selvaggi» tech ViataVis., J. Wayne, di J. Ford.

Alberi: Ap. 16 «Sangue sulla luna», Mitchum, R. Preston fng. 200 Aristan: «Le ragazze di via Veneto», A. M. Canilo.

Augustus: «Quando l'amore è poesia», tech. J. Scott, V. Gray.

Baltei: «Porto delle bionde» tech. Riv. Mara. dal Rio 20,15-21,15.

Nazionale: «Banditi del petrolio» B. Hale, G. Barry.

Torino: «Vite vendute» Yves Montand, V. Cruol, Lulli. Ap. 10.

Alessandra: «Treno del ritorno» Clinesc. tech, R. Egan, D. Winter.

Artecinino: «Glorious avventura» F. Cooper, A. Loeda, D. Niven.

Capitol: «Treno del ritorno» tech. Cinesc. R. Egan, D. Winter.

Fersi: «Treno del ritorno» tech Cinesc. R. Egan, D. Winter.

Gianduja: Cantando sotto la pioggia, tech., G. Kelly, D. Reynolds

Hollywood: «Sfuoco della morte» Gene Kelly, J. Justin, Metrocope ideali: «L'adorabile creatura», J. Cotten, sulla scena G. Ginnelli, L. D'Alba, M. Rossi 16,15-21,15.

Massimo: «Il rapporto» Renato Rascel, Yvonne Sanson.

Peinelpe: «Sfuoco della morte» Gene Kelly, J. Justin, Metrocope

Statuto: «La bella magnaia» tech. Scope S. Lorez, V. De Sica.

Adriano: «Re della Lulana» tecnicolor, Bop Hope.

Alcione: «Generale del diavolo», Riv. N. Guida-P. Saina 16,15-21,15

Alpi: «Vita di G. Hitz da Casale» N. Nova Sangro prima vis. Torino.

La Perla: «Per te no poeta» John Fenimore, Burt Lancaster.

Reglna: «L'uomo dal braccio d'oro», F. Sinatra, Kim Novak.

Asti: «Rasputin» colori, Pierre Brasseur, Isa Miranda. Ap. 14,30.

Milano: «Bolide rosso» e «Sopra di noi il mare». Ap. 10.

Olimpia: «Ladri di automobili», Fe: «Alvaro piuttosto» E. Nuvol: «Nagana». Ap. 10.

Romano: Cronache povori amanti.

Riv. Silvani-Cecchelin 15,15-22,15.

S. Felice: Tigre sacra. Weissmuller

Reposto: Sabare tragico. Scope col.

Giardino: [illegible] l'ombra del pallobolo tecin. Victor-Jon. James Cagney.

Italiano: «Legione dell'inferno» Paul Douglas, Rulli Romani.

Miraflori: Delitto sul criminali Vinegaglia: «Giungla rossa» tech.

Eliseo: «Cittadino dello spazio», tecnic. J. Morrow, F. Domergue.

Felice: «Il forzitere» tec. Peck.

Nuovo: «Scogliera della morte», S. Paolo: «Fondo della b[illegible]» tecn. Cinescope, Van Johnson.

Belgio: «Spia dagli occhi verdi», Cavallo: «Squadra investigativa», Feldaun: «Follia», J. Brynnan.

Grupa: Incontro sotto la pioggia

Radium: «Jack London», V. Vgnale: «Gaal» tecnic.

Astra: Cani perduti senza collare.

Berwick: «La donna del fiume» tc.

Ciborio: «Topaze», Fernandel.

Elios: «Gorilla in fuga».

Kristian: «L'uomo dal braccio d'oro», F. Sinatra, Kim Novak. ultimo giorno.

Odeon: «Cittadino dello spazio» J. Morrow, F. Domergue.

Star: «Il pellegrino», Charlot.

Adua: «Paradiso del Bourbinage».

Azzurro: Inferno nemici del cielo.

Brenta: «Azione banditi».

Eri-Ellas: «Lo sterminatore».

Faichera: «L'altra bandiera».

Partinni: «Fondo della bottiglia» tech. Cinescope, Van Johnson.

Major: Cani perduti senza collare.

Maurizio: «Salmara».

Nord: Prossima riapertura.

Palermo: Gli sfruttati, Lucia Bosè.

S. Paolo: «Billy il mancino».

Sociale: «Divisione Folgore», Tomei Semi: «Erba nostri campi». Sordi.

Gabbia: Napoleone e Far West, Re Calzone: «Lucy Gallant» tecnic. Vistav. Jane Wyman, C. Heston.

Italia: Brooklyn chiama polizia.

Lingotto: Sensualità Rossi Drago.

Moderno: L'ultima resistenza, con Frederick Crawford.

Pinerolo: Desiderio Pinerolo con Totò.

S. Carlo: «Sangue caldo».

Spada: «Furia nel deserto».

Alba: «Tre sfrisce al sole».

Apollo: «Notte di terrore» Jack Kelly, H. Parks.

Diana: «Madame du Barry» tech.

Dora: «Gli implacabili» Scopa.

Edera: «L'ultimo atto».

Lanzio: «Pietà per chi cade».

Lucrezia: «Tu sei mio figlio».

Nemi: «Prima di sera».

Splendor: «Attanasio cavallo vanaio» tech. Rascel, De Mola.

Ritrovi E.N.A.L. — Adriano, Massimo, Odeon, Bar, Serafini, Mancini, Excelsior, Arlecchino, Regina, Belgio, Brescia, Palermo, Edera, Nord, Apollo, Vinzaglio, Italiano, Bilsso, Italia, La Perla, Dora, Roma, Elide e Circo Togni (biglietti alla [illegible].

LA FASCICA IDEALE
MENTAL
PER OGNI STAGIONE

dr. KNAPP
DENTI
Preparato speciale per togliere ai denti le macchie di nicotina.
Nelle Farmacie.

ECCO LE PIEMONTESI DELLE "DIVISIONI„ INFERIORI

I grigi irresistibili (ma solo per 45')

L'ALESSANDRIA squadra bifronte

Troppe emozioni per i nella partita col Brescia - Forse Nardi nuovi acquisti di novembre - Doppia trasferta in Sicilia - Probabile l'esordio di Brotto posto di

DAL NOSTRO INVIATO

Alessandria, lunedì sera.

Alessandria, squadra bifronte: irresistibile nel primo tempo, flacca ed arrancante nella ripresa la compagine di Speroni ha riconcretato i suoi assistiti al termine della prima esibizione casalinga di campionato.

Intendiamoci, quanto al risultato non v'è da lamentarsi, poichè i grigioazzurri hanno ottenuto quella seconda vittoria che permette loro di rimanere in testa alla classifica Verona e al Mazza; però è l'andamento del gioco che ha lasciato incerti i tifosi, sballottandoli in un'altalena di emozioni, pericolosa per i malati di cuore. L'avversario di turno, una squadra che rifugge da ogni tattica ostruzionistica e basa il suo gioco sull'esperienza di un reparto difensivo diretto abilmente da giocatore-allenatore. Fattori a sull'incredibile velocità di un quintetto di ragazzini. I pivelli della prima linea bresciana hanno impostato la partita su un ritmo impossibile che avrebbe stroncato le gambe a molti avversari. L'Alessandria ha accettato orgogliosamente la sfida in velocità, ha imposto la sua superiorità tecnica anche ad un ritmo di gioco superiore alle attuali possibilità fisiche, si è conclusa il tutto; dopo aver segnato due reti, di colpito un palo, fallito un rigore e sfiorato due gualo in modo incredibile.

Una superiorità evidente da non consentire discussioni sul piano diritto della squadra di Speroni una affermazione, grigioazzurri nella ripresa sono emersi le valvole. La buona impressione destata nei primi 45' è stata cancellata dal penoso spettacolo della ripresa. Bonfardi, costretto a forzare pur in condizioni ancora sufficienti, è apparso sottotono, è prodotto uno stiramento ad una coscia e nella ripresa ha saltato quasi

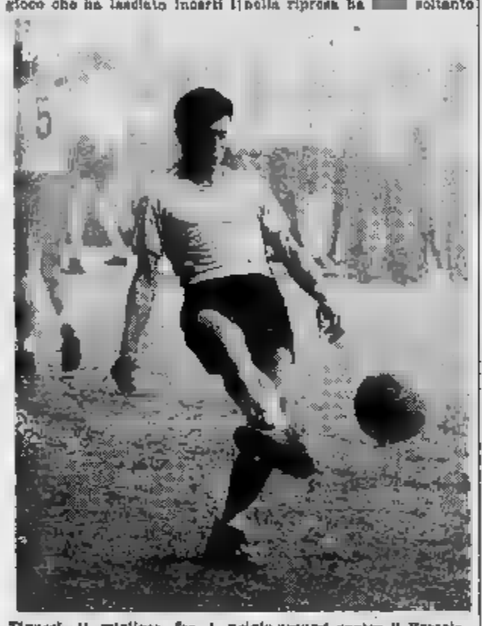

Tinazzi, il migliore fra i grigio-azzurri contro il Brescia.

completamente la fascia destra. Anche Snidero è calato di tono per una lieve distorsione ad un ginocchio e Pedroni, che non aveva più fiato neppure per badare a se stesso, ha dovuto prodigarsi affannosamente per tenere in piedi la traballante impalcatura difensiva.

Se l'Alessandria non ha perso nella ripresa la vittoria legittimamente conquistata nei primi lo si deve oltre che all'innaturalità dei velocissimi ma ingenui attaccanti bresciani (fra cui l'ex-fanciullino Crippa e l'ala sinistra Gasparini sono apparsi i migliori) anche ai prodigiosi di Tinazzi e Casale che ad un certo punto si sono costituiti in compagni nel respingere l'offensiva avversaria. La partita si è chiusa con la vittoria alessandrina, ma quante sofferenze per quei poveri

Ad ogni modo la situazione va considerata con ottimismo. Se ai grigioazzurri ora bastano 45' per vincere le partite, non si vede perchè il loro comportamento non dovrebbe diventare ancor sicuro quando in grado di raddoppiare ed avranno così fiato ed energie per tutta una partita. La squadra di Speroni deve affrontare due difficili trasferte in Sicilia, a Catania a Messina, e probabilmente dovrà affrontarle a quadri incompleti, poichè le condizioni di Soldani e di Snidero non sono tali da dare garanzie sulla loro disponibilità. Per la sostituzione eventuale di Snidero è pronto Traverso, mentre per quella del terzino, Speroni dovrà ricorrere ad un'esperimento. Il vento Brotto, che ha notevoli zoomi potenziali proveniente da una squadra di IV Serie (il Merano), non è maturo per un debutto senza parziali fra i cadetti.

Alla vallpagna di novembre l'ing. Sacco dovrà quindi provvedere all'ingaggio di un terzino che possa alternarsi con Soldani e Boido nelle dure fatiche del campionato. Il candidato alla maglia grigioazzurra era presente ieri in tribuna: si tratta di Nardi che, ricontrato al Torino al termine della passata stagione, non è stato preso sufficientemente in considerazione dai tecnici bianchi per la prima squadra, e tornerebbe volentieri ad Alessandria, dove tutti lo ricordano con la massima stima. Si è parlato anche, negli ambienti grigio-azzurri, della possibile venuta di centravanti Bacci, che il Torino avrebbe offerto all'ing. Sacco, ma non è stato possibile accertare dell'informazione. Va tenuto tuttavia presente che fra venti giorni Radegalli incomincerà il servizio di leva e che, perciò l'ingaggio di un altro centravanti potrebbe non essere superfluo.

Tornando comunque agli obiettivi più dell'Alessandria, diciamo che Speroni ha fiducia nei suoi ragazzi per la duplice trasferta in Sicilia: sarebbe ingiusto di tornare a con due punti e condida di poterci riuscire dato che la sua squadra si trova più a suo agio in trasferta che sul suo campo. La comitiva grigio-azzurra partirà Alessandria in vagone letto giovedì sera e dopo la partita di Catania giocherà il suo quartiere di allenamento a Reggio Calabria, allenandosi a metà settimana con la Palmese in vista della successiva gara di Messina. Anche i tifosi seguono con fiducia la spedizione della loro squadra, sperando che l'Alessandria mostri in Sicilia il suo vero volto, cioè quello del primo tempo.

Gianni Pignata

Dormite per essere belle

Secondo il parere degli esperti, la più efficace cura il per donna, non c'è di meglio che dormire tranquillamente almeno otto ore per per mantenersi sempre giovane, fresca, attraente. Tuttavia, anche il non basta a raggiungere una bellezza « completa ». Esso, infatti, non ha la minima influenza sulla dentatura, quindi non può donare ai denti quell'abbagliante candore, che conferisce tanto fascino al sorriso femminile. Perciò, la donna che vuole veramente sicura della sua dorme si almeno otto ore per sesta, ma si risveglio non dimentica mai di lavarsi i denti col Durban's, il prodigioso dentifricio che non solo dona alla dentatura una sfolgorante bianchezza, ma la protegge e difende dalla carie.

Un solo tifoso da Biella fino a Livorno

DAL NOSTRO INVIATO

Livorno, lunedì sera.

E' severamente vietato commentare sulle vicende del pleto del calcio dove imperano milioni, ingaggi e professionismo. Pena sono pubblicità di appelli: passare per ingenui, irresponsabilmente ingenui in un mondo di diritti. Così non devono che l'unico tifoso al seguito della Biellese si abbia commosso. E' un giovane di poco più di venti anni: commosso appoggiandosi, un bastone, perchè poco fa aveva un'operazione al un piede. A ricreo: il villaggio Lamarmora. Ha un sorriso buono e triste. Fa giovato di gio Lamarmora. Ha un sorriso e a seconda minuti di gara, quasi novantacinque, poichè l'arbitro ha adottato a Livorno il sistema del recupero-fiume. Dieci e più ore di treno per la fe-

Stretto di mano e sorrisi sul campo del Cinzo tra i giocatori della Fossanese e la bella tabaccaia di Cuneo.

sta di Livorno. Ma ne è valsa la pena. Il suo eroe ha giocato bene, ha segnato un gol, ha dato alla piccola impresa sportivo di Nicola Marconi, unico in una città di 18 mila abitanti che abbia avuto il tempo e voglia di credere nelle possibilità della Biellese sul tremendo campo di Livorno.

Quando la partita è finita siamo stati felici per lui, per il piccolo calcolato di Biella che in passato con quattro soldi risparmiati a fatica ha seguito in piedi una squadretta di Promozione e che ieri forse ha rimediato ed una settimana di riposo, sfuggita ad altri svaghi per vedere la sua Biellese laggiù da pari o pari contro di Livorno squarcochio di Serie C.

* *

La passione sportiva del ragazzo non conosce confini sociali. Poco distante dal tifoso « in edizione unica » di Biella, ieri all'Ardenza sedeva a mezzo metro gli assegnato un altro tifoso di occasione: Alfredo Pitta. L'armatore, attualmente industriale a Milano, ha una passione Il suo stato continua però a rimanere il calcio e la sua scuderia il Livorno (altra all'Inter). Da livornese autentico Pitta incoraggia, va, critica e inalza la squadra con non stile pittoresco incomprensibile. Tra un tempo e l'altro Renzo, smorzando complimenti e osservazioni sarcastiche, augurî e chiodate: « Questo è Livorno! Ma il Livorno era quello dei miei tempi quando si giuoca per vendicchiare fino al resto e non si sapeva che cosa fossero i rafaggiani. Però qualcuno di quegli ragazzi potrà fare strada davvero. E anche a Biellese non mi spiace affatto. Pochissimo, che bel dribbling! Però questi assicurato trascurai la meraviglia di fronte a una neo-promossa ».

* *

Il pareggio tra e Biellesi è meritato, anche se inglesamente ha ragione il pelato di amaro e chi stava cinquanta a minuti termine. I quattro consiglieri della Biellese, Carlo, Milanese, Vergnasco e Calella hanno però ricominciato che l'una e uno di fondo è un soddisfacente punteggio.

« Appena bisogna di questa vittoria — ha detto Calella che festeggia anche da compagna ufficiale — contro il Pavia siamo stati sfortunati. Un solo rigore in porta, si potrebbe dire è capace la sconfitta. Bravano meritato ».

Non ci piace fare il passo più lungo della gamba e non avremmo voluto la figura di parenti poveri nel campionato di Serie C. Ora il meritato pareggio rinfrancherà in squadra ».

Quando, l'allenatore cui potrebbe darsi il Premio-Dazer del buon confermava quadri. Il successo morale della Biellese a Livorno è anche frutto della con cui il trainer biancoceno ha affrontato le difficoltà.

* *

Altro tipo felice al termine della gara dell'Ardenza, il pari tore Quando non gioca al calcio il commerciante abbigliamento tessili e gli dice abbia un giro di affari di parecchie decine milioni all'anno.

Il « signor Lelo » il pare soddisfatto sportivo entusiasta, come lo era quando tirava i primi... rivali a Cusiorio, presso Brusnia italiana e Rollini non compensato. La bella serie di parate effettuate a Livorno, giornata in cui per le sue condizioni fisiche, poteva temere di non il massimo, lo regalerà: « Una solo gara ricordo con soddisfazione di questa — ha detto — quella disputata a Parma cinque o sei anni fa. L'incontro finì in bianco ma per me i due anni rappresentarono un attivo. Con un amico tifoso aveva scommesso mezzo stipendio che avrei lasciato solo goal ».

« Stipendio mensile! », « Macchè, annuale » (e anche a cifre siamo stati troppo ottimisti, ndr).

Decisamente è stati affari. Il « signor Lelo » ne farà bene.

* *

Una delle grandi trasferte, quella di Carbonia, verrà effettuata dalla Biellese in aereo. Così è stato comunicato ai bianconeri dagli stessi giocatori di Livorno, che erano reduci appunto dal viaggio in Sardegna. La Biellese partirà con un volo speciale in da essere di ritorno a casa entro il lunedì. I calciatori, non bisogna dimenticarlo, a Biella, prima pensano al lavoro e poi allo sport. Senza procedere ad l'uno ad l'altro si è visto a Livorno.

BERTOLDI

Il pareggio a «San Benedetto»

Dieci lode alla difesa

S. BENEDETTO, lunedì sera.

Nell'avviarsi il campo quartiere « Fratelli Ballarin », domenica pomeriggio, pensavano di trovare nel Novara una squadra pari al suo nome e vi era il rivalsato centro la forte « Stanislao » quale garanzia: purtroppo invece abbiamo constatato che su quella stessa nostra opinione non fosse condiviso dai tecnici e dai giocatori avversari, cioè ai quali non avevano avuto timore ed avevano assai di più. Il risultato per i ragazzi della Sambenedettese meritato migliore. Si può dire buona della prestazione, ove il terzetto (Cargnelli, Fombia e Da Tegni) ha sulla da rimproverarsi, e i vari Fecia, Mallus e Baiza sono stati i capi perni su cui ha poggiato il pareggio ottenuto sulla riva del Tronto: non la nota però lieta ci giungono dall'attacco che gradevolmente non è solitito, Zidelli e Brotto. L'entra coordinatore ed ispiratore della poche fasi offensive, ma Marzani, Mandina e Alfini) ben poco hanno fatto per aiutare Zidelli dimostrando evidentemente carenza preparazione a tutto: Cappello ha capito e ed fatto che ben si comprende che un atleta, per non il suo glorioso passato, a 27 anni non può far molto specialmente se è solo.

Il dominio territoriale della Sambenedettese d'altra parte non ha dato alla positivo dato che gli uomini dell'attacco marchigiano non hanno fatto meglio di loro avversari: l'eccezione di Marzini che aveva piacevolmente dimostrato in allenamento un buon grado di forma, ha lasciato perplessi. Migliore prova hanno data i difensori e specialmente la ha brillato. Clamorosi incidenti si conciliare il portiere Zidelli.

Si è levato da Cuneo l'S.O.S. per la Fossanese

Cuneo, lunedì

L'esordio del campionato di IV Serie a Cuneo porta un'unica sola: Garoppo. Maria Luisa Garoppo, tanto per intenderci, la vincitrice dei 5 milioni a « Lascia o raddoppia ». Il suo sensazionale intervento all'incontro Cuneo-Fossanese ha indubbiamente contribuito a fare sì che il pubblico accorso molto folcra (tremila persone) ma soprattutto a lei va l'esclusivo merito avere tenuto desto l'interesse di questi stessi spettatori che altrimenti avrebbero rischiato di addormentarsi parecchie date lo squilibrio della forza in campo. Il Cuneo, che evidentemente non sa maramaldeggiare, visto che i ragazzi fossanesi non costituivano assolutamente un pericolo, ha giocato per così dire su una gamba sola, « accontentandosi » di quattro reti che sono piovute per spontanea germinazione senza che i biancorossi dovessero affannarsi.

Quindi l'intervento dell'ospite d'onore Maria Luisa Garoppo ha costituito indubbiamente il « clou » della giornata per una di quelle contaminazioni mondane e romantiche di cui le Da qualche tempo non va La bella tabaccaia si è presentata in tribuna con la spigliatezza d'una « soubrette » di un sofisticato bianco in ricadata elegante morbidamente, lasciando intravvedere quanto — insomma — tutti cercavano di vedere. Per nulla intimidita dalla curiosità di cui era circondata la cassiera prima del calcio d'inizio è scesa in campo per fare conoscenza con i giocatori schierati sull'attenti e qui si un certo momento non si è trattenuta dall'abbracciare e baciare sulle gote l'ultimo della fila: Pivano, un ragazzino di 18 anni che è stato schierato all'ala destra della Fossanese e che — forse anche per l'emozione provata — durante la partita non è riuscito a combinare niente, ma proprio niente di buono.

Maria Luisa ha assistito soltanto al primo tempo dell'incontro e per la verità non è parsa molto appassionata: l'unica riguardi « Lauraneo » ed informava gli occhiali sbirciati di cui già si è servita durante la trasmissione di « Lascia o raddoppia ». Natalina con interesse dalle signore presenti un vistoso anello d'oro al pollice sinistro. Nell'intervallo la signorina Garoppo si è accomiatata con bel garbo dalla autorità cittadina che la facevano corona e subito è partita in macchina alla volta di Torino. Ieri impegni l'attendono: a Roma dei stipulare un con la « Lauro » una borsoniera non ancora ben precisata a giovedì partirà alla volta della Grecia dove sarà ospite dell'Ente del turismo ellenico.

Una rentata di popolarità e di successo ha rapito la dalla sua piacente provinciale, ma la Garoppo non sembra certo il tipo d'una ragazza arrogante. Si ottimamente adeguarsi all'improvviso ruolo che la sorte le ha offerto.

Forse sarà mala occupar-

GIBELLIN

Il milanese Lualdi prime nella Trento - Monte Bondone

Trento, lunedì sera.

Il milanese Edoardo Lualdi, ad Ferrari 3000, ha vinto con notevole distacco la corsa automobilistica di velocità in salita Trento-Monte (percorso chilometri 12,700, dislivello m. 1080), organizzata dall'A.C. Trento e disputata da 61 corridori.

Lualdi è stato un meglio di tempo e precisamente nell'abbordare l'ostico e più tormentato della ripida strada che si arrampica sulla montagna di Trento. Il corridore, lanciando a quindi infatti al traguardo in 10'09"7/5, battendo il precedente primato, segnato lo scorso anno da Marpiero, su Mercedes, in 10'25"4/5.

Salita di Lualdi si sono affermati con brillantissima media, nettamente superiori a quella della precedente edizione, Zamplore, su Ferrari 3000, e Rodenghi, su Maserati 3000.

La classifica assoluta è stata la seguente: 1. Lualdi (Ferrari 3000) 10'09"1/5 (media km. 75,049); 2. Zampiero (Ferrari 3000) 10'25"1; 3. Rodenghi (Maserati 3000) 10'47"5; 4. Graham (Mercedes 300 SL) 10'48"; 5. Bultoni (Mercedes 300 SL) 10'58"1; 6. Kreschbaumer (alfa Giulietta) 11'0"1; 7. Zanuini (Fiat Stanguellini) 11'02".

Chiaroscuri della gara di esordio

Si è levato da Cuneo l'S.O.S. per la Fossanese

Per il fabbisogno di combustibili liquidi

TERMOSHELL

un prodotto scientificamente studiato per il riscaldamento

SUPERTERMOSHELL

quasi un distillato per bruciatori di piccolissima portata

SICCA Società Italiana Commercio CARBURANTI E AFFINI

Corso Unione Sovietica, 23 - TORINO - Telefoni n. 367-353/4

TELEVISORI 17" 21" 24" 27"

WESTINGHOUSE MAGNADYNE SIEMENS ADMIRAL GELOSO

DITTA RAFFAELE FRANCA

da Lire 115'000

Istituto Ortopedico Comm. A. MANDRILE

CURA CONTENTIVA DELL'

ernia senza operazione

L'apparecchio ortopedico Mandrile applica e insegna praticamente la contenzione dell'ERNIA anche in voluminose ed ingombranti ernie nelle donne

IL MODELLO PROTETTIVO 1962 A SOLE L. 5000

Per persone interessate possono recarsi con tutta fiducia o ordinare l'apparecchio Mandrile a

TORINO Istituto Medico Ortopedico Specializzato

Nuova sede VIA SALUZZO 1 Telef. 62-265 - PORTA NUOVA Feriali 9-12 - Pom. e dom. 9-12

BIELLA ogni lunedì, Albergo dell'Angelo, dalle ore 9 alle 12

QUNEO ogni martedì, Albergo Chevrot, dalle ore 9 alle 12

PINEROLO ogni mercoledì, Albergo Moderno, dalle ore 9 alle 12

ASTI mercoledì, Studio Medico, corso Alfieri 177, dalle ore 9 alle 12

NOVARA: ogni giovedì, Albergo Terminus, dalle ore 9 alle 12

VERCELLI: ogni venerdì, Albergo Tre Re, dalle ore 9 alle 12

IVREA: ogni venerdì, Albergo Nazionale, dalle ore 9 alle 12

SALUZZO: ogni sabato, Albergo Corona Grossa, dalle ore 9 alle 12

MONDOVI': ogni sabato, Albergo Savoia, dalle ore 9 alle 12

BORGOMANERO: venerdì 28 settembre, Albergo Corallo, ore 9-12

Signora provi i RAVIOLI stuzz

Gustosi, economici, pronti

ALL'UNO in scatola

DA 1 ZIO - Gr.

Lire 150

DA 2 PORZIONI - Gr.

I RAVIOLI stuzz SONO ERENTI DA COLORI ANTIFERMENTATIVI

IN VENDITA NEI MIGLIORI NEGOZI DI GASTRONOMIA

LAMPADARI GIACOBINI Via Boucheron 4 Tel.

MOBILI GIOVANONE Corso Francia 9

DISTURBI SESSUALI - Senilità precoce, Dr. BONNET, specialista venereo e pelle. Corso Umberto 83. Ore 9-10, 15-18 - Telefono 43-227.

DELLA CHITARRA da AVOGADRO - Via Po 55

CARTELLA SCUOLA CUOIO L. 850

Cartella scuola Vitpelle L. - Cartella tasconi cuoio L. - Portacampione cuoio L. 2380 - Cartella vacchetta serratura scalare L. 2289 - Sottobraccio grande doppia tasca lampo L. 1196 Valigia cuoio L. - Fibrone L. 589 - Tessuto L. 1290 - Baule L. - Cintura coccodrillo L. - Vera foca 750 - Portadellari coccodrillo 1990

Questi pochi esempi di prezzi su tutti gli altri articoli di borse - ombrelli - guanti - maniceria, per i quali diamo massima garanzia di qualità e confezione a prezzi imbattibili.

VISITATE LE NOSTRE VETRINE

FRANCHINO DIAMANTE BLUE PELLI DELICATE BARBE DURE made in Solingen - Germany

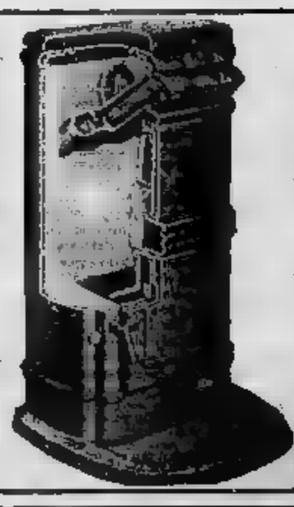

E' possibilissima una limitazione di combustibili liquidi. Provvedete quindi adattando il

TERMOCONVETTORE BORNUM

Il termosifone autonomo che brucia tutto - Circolazione ad aria calda - Adatto a qualsiasi locale - Fabbricazione germanica - Sistema Handese - Robusto - Accurato - Elegante

a) Il riscaldamento dell'aria è immediato, prima ancora che le parti del convettore siano calde.
b) Ripartizione del calore più rapido, uniforme e comunque più regolare.
c) Regolare richiamo dell'aria fredda e suo riscaldamento in luogo dell'intenso calore direttamente alla bocca dalle normali stufe.
d) Funzionamento sempre regolare.
e) Comodissima manovrabilità.
f) Sempre economicissimo con manutenzione e servizio impareggiabile.

Sconti ai RIVENDITORI - Concessionario esclusivo:

PAOLO SCRIBANTE FERRI YUMI LAMIERE

TORINO - Via Principi d'Acaja 59-61 - Tel. 73.774 - 78.900

95 novantacinquesima "S. PELLEGRINO„ ASTI

ordine di arrivo:
1° Secondo
2° Walter
3° Arnaldo Fornara

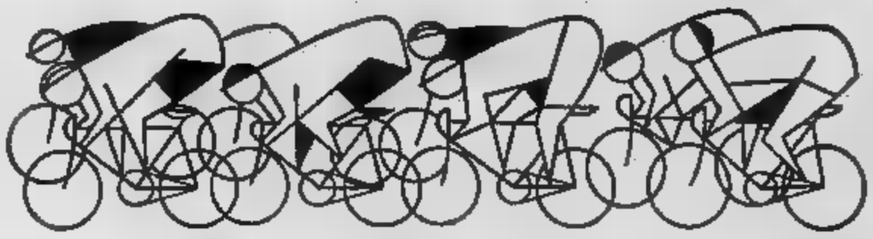

UN TRAGUARDO SICURO NELLA SCIA DI UN GRANDE NOME

S. PELLEGRINO

ACQUA - RABARBARO - ARANCIATA

Retroscena di Juventus-Spal

Da Hamrin a Donino

La partita di ieri ha presentato al pubblico torinese tre giocatori: Donino, Hamrin e Sandell. Il primo è un ragazzo di cui gran parte dei ventimila spettatori accorsi ieri allo Stadio non conoscevano, prima del campionato, nemmeno il nome; il secondo lo conoscevano sì, ma nemmeno lontanamente se lo figuravano così come l'hanno visto; per il terzo, anche prima della partita, non si era ben certi come il suo nome si scrivesse. I ventimila spettatori di ieri dicono che se lo spettacolo calcistico promette, la gente accorre, non crediamo che alla fine gli accorsi siano stati delusi.

Non li ha delusi certamente Donino. Prima della partita il giovane giocatore era stato tambottato di consigli: non fare questo, non fare quest'altro, passa al tale, ricordati di Tizio, non dimenticare Caio. Donino è sceso in campo preoccupato più dei consigli ricevuti che degli avversari. Se le avessero lasciate fare di testa sua forse se la sarebbe cavata meglio. E', la miniatura, un campionino quasi perfetto. Tocca la palla con garbo, può ricevere la sfera in corsa senza farsela rimbalzare tre o quattro metri davanti, alla occorrenza sa anche tirare da vezzi metri, ma questi tiri gli sono scappati come può scappare ad un cantante un acuto che non c'è nello spartito. Lo spartito di Donino non contemplava questi «assoli», la sua era piuttosto una parte da corista, una voce fra tante altre, non troppo alta di registro, intonata nel resto, senza velleità tenorili.

Forse è bene che ai giovani sia imposta una disciplina di gioco, ma è anche vero che la personalità di un giocatore si forma attraverso gli errori. Bisogna sbagliare per imparare a non ripetere lo sbaglio. Se la stoffa c'è è meglio lasciare che rivelì la sua consistenza e le sue falle. Donino non è del resto, per temperamento, incline a strappare dalle mani dei compagni il copione del primo attore. Si vede che è cresciuto a zàlvito, lontano dalla folla che magari l'ha dimenticato. Poi, un bel giorno, il manda in campo un tipetto come Donino. E' un «pezzo» d'officina, un esemplare di lavoratore. E' quello si chiama costruire, operazione difficile anche nel calcio; tanto difficile che di costruttori ormai non se ne trovano quasi più.

Se Donino il pubblico l'ha tenuto quasi sempre sott'occhio, Hamrin invece l'ha visto poco. Chi s'attendeva una catapulta sempre in azione, una specie di motore costantemente sotto pressione, non può essere rimasto soddisfatto. Il pregio del gioco di Hamrin non è la quantità, ma la qualità. E' un buongustaio che sceglie sulla manica del gioco quello che più garba al suo palato. Non rifiuta le offerte agli inviti, ma quanto a impegnarsi a fondo lo fa solo quando ritiene che ne valga la pena.

Non è un palleggiatore come lo intendiamo noi. Il palleggio è la dote dei palleggiatori del gioco, una dote latina, dote di temperamenti esuberanti. Hamrin invece è un nordico, sobrio e calcolatore. Tutto quello che è superfluo non solo non serve, ma può essere di danno, e Hamrin non fa niente che non serva. Più che l'arte del palleggio, ha quella della finta. Diabolica la sua finta: egli abbiancia l'avversario e di scatto se ne va. La sua corsa è breve, è l'uomo della piccola volata ma velocissima, nel calcio non è necessario fare cento metri per giungere nel momento giusto al punto voluto. Se la finta riesce è scatto, è già sicuro di arrivare. Adona un rapporto piccolo, ciò che gli consente appunto di prendere vantaggio nei primi metri, la sua falcata è breve e nervosa, il tocco della palla lieve, salvo quando stanga che allora son dolori. Fermo del tutto non sta mai. Se non lo servono trotterella da solo, con i gomiti stretti al petto, come nelle lezioni di ginnastica. Domenica avrà percorso in tutto mettiamo un sette chilometri, ma è stato un chilometro d'oro. Quelli della Spal erano, al confronto, dei cuoratonsoli, ma non è nemmeno il caso di fare un confronto di stile, poichè lo stile era da una parte sola: dalla parte di Hamrin. Quel primo gol, solamente lui poteva farlo.

Svedese come Hamrin è anche Sandell; ma a noi, pel momento, non interessa. La Spal non è ancora il suo ambiente e non si può giudicare un atleta capitato in una girandola di gioco di cui non poteva capire nè gli sviluppi nè le direttive. Avrà da lavorare, prima per capire e poi per farsi capire.

Ettore Berra

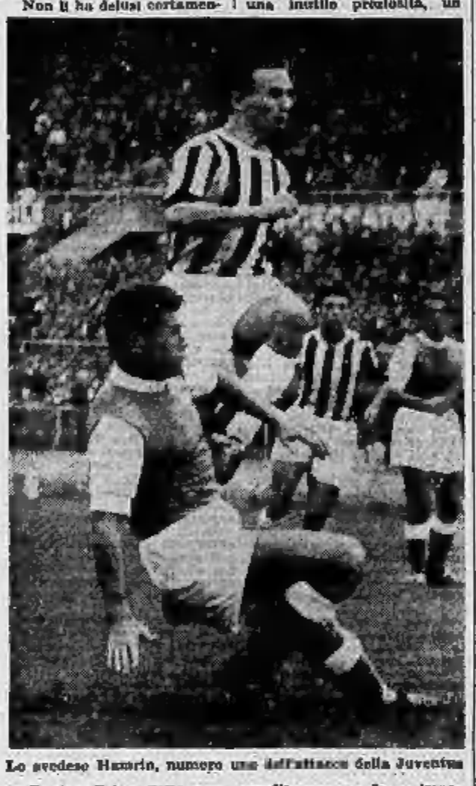

Lo svedese Hamrin, numero una dell'attacco della Juventus

Il commento di VITTORIO POZZO

Difendersi è lecito (ma non esageriamo...)

DAL NOSTRO INVIATO

Genova, lunedì sera.

Ricomparsa delle tecniche rinunciatarie o demolitrici che dir si voglia sui campi di gioco italiani. Il pubblico genovese ha fatto il viso dell'armi allo schieramento usuale e al giuoco svolto dall'undici granata contro la Sampdoria nella partita di ieri. Eppure noi temiamo molto che si possa o che si debba vedere di peggio, di notevolmente peggio al proposito, nel corso di quest'anno. La mentalità dell'ambiente non è cambiata affatto dalla stagione scorsa: è cambiata non solo la necessità o gli interessi di tanti. Per cui non crediamo che a rinvenire il problema battino le disapprovazioni del pubblico e le recriminazioni dei tecnici. Certe abitudini di gioco — come certi piedi della vita quotidiana — sono ben difficili da perdere una volta prese. Per il momento, in attesa non che la situazione morale si modifichi, non c'è che da escogitare e contrapporre misura a misura, per risolvere almeno parzialmente o provvisoriamente il grave problema. Il catenaccio è un'idea: bisogna trovarne una migliore, una che la batta. Le teorie rinunciataria ed i principii distruttivi sono dei mezzi di combattimento, nel senso negativo del termine: occorre trovarne degli altri mezzi nel senso positivo, che eliminino o per lo meno contrabbattano quelli che si possono definire come malvagi o antisportivi.

Il catenaccio adottato dal Torino in questa occasione è stato sostanzialmente un catenaccio di intenzioni, fallimentari; queste sì, assolutamente e deliberatamente. Lo si è visto immediatamente alle prime battute dell'incontro quando è granata, trovatisi a fruire del vantaggio di un vento a forti raffiche, invece di approfittarne badarono a organizzare bene il proprio schieramento difensivo e si rifiutarono di invadere con qualche decisione la metà campo avversaria. Non v'era nessun terreno vacante. All'infuori di Bodi che lo era insormontabile Ouwirk, più che la posizione era la volontà degli uomini in maglia granata a determinare il comportamento della squadra. Lasciare a Ricagni e a qualche suo compagno piantato là, in quanti, di sbrigarsela e perder tempo, ma rimanere ben chiusi in difesa, parve la regola fissa. Una regola che trovava degli esecutori fedeli e precisi.

I giuocatori del Torino fecero e fanno delle obiezioni alla regolarità della rete subita. Secondo essi il centro avanti Firmani si trovava in posizione di fuori giuoco al momento in cui ricevendo da Ouwirk la palla in rete. V'era ogni volta tanta regola in quella benedetta area di rigore granata, che nessuno può giudicare con sicurezza della regolarità della posizione di un giuocatore che si trovasse in linea con lo avversari dell'azione. Preferiamo non esprimerci in materia.

Preferiamo conformare invece che il «serrate» finale del Torino fu veramente notevole per intensità e decisione. Nel corso del medesimo la Sampdoria — la cui vittoria finale è stata pienamente meritata — ha avuto la sua occasione in cui ricevendo da Ouwirk la palla che l'aveva sfiorata di testa, poteva deviare la palla in rete. V'era ogni volta tanta regola in quella benedetta area di rigore granata, che nessuno può giudicare con sicurezza della regolarità della posizione di un giuocatore che si trovasse in linea con lo avversari dell'azione. Preferiamo non esprimerci in materia.

Un tiro colto di sorpresa il portiere che si lasciò sfuggire la palla dalle mani, un altro colpì un difensore e la spedì a terra incocciato. Un piccolo bombardamento nel volgere di pochi minuti. Il modo in cui i giuocatori granata terminarono l'incontro — in piena corsa o in piena stanchezza cioè — parla di uno spirito o di una forza morale che lasciano bene sperare per l'avvenire. Con simile volontà e combattività le cose non possono sempre andar male a una squadra.

La Sampdoria non ha nella giornata dato un'idea di quello che sia la sua vera forza. Il vero Ouwirk è molto migliore di quello visto all'opera ieri. L'attaccante, che è più magro e tirato, deve ancora ambientarsi al giuoco nostro — e la prova di ieri costituisce una lezione per lui. Giacchero meglio quest'inverno, sui terreni pesanti. Ciò, a non voler entrare per il momento in merito al fatto se la posizione di mezz'ala sia quella che maggiormente si presti allo sfruttamento delle sue indubbie qualità tecniche. Nella giornata in cui è veramente se stesso Ouwirk, sinistro e perdente, è un dominatore in campo. Ieri non lo è stato.

Vittorio Pozzo

Inter-Padova: 3-0. Lorimer tenta con un'acrobazia di sorprendere la difesa veneta

Contro il record di Baldini

Anquetil rinvia il tentativo

Dal nostro corrispondente

Parigi, lunedì sera.

L'ennesimo e strabiliante trionfo di Jacques Anquetil, nel celebre Gran Premio delle Nazioni (100 km. a cronometro) che si è disputato ieri sul percorso della vallata della Chevreuse, tradizionale strada di tante corse, ha per riflesso subito nei francesi il desiderio che il giovane corridore tenti al più presto di superare il record stabilito giorni fa da Ercole Baldini.

Anquetil, però, ragazzo intelligente e cosciente della responsabilità che comporta la sua fama, è forse l'unico a sentirsi reso conto che questo non sarebbe il momento propizio. Nonostante varie sollecitazioni, egli sembra titubante.

Molti giornalisti e radiocronisti gli chiedono sovente: «Quando ritenterai il primato?».

Anche ieri sera, quando ancora madido di sudore e in preda a un leggero ma quanto mai giustificato collasso, Anquetil fu letteralmente assalito da una muta di cronisti che volevano sapere se in seguito alla sua nuova e sbalorditiva vittoria egli si era deciso a ritentare la grande prestazione, le sue risposte furono evasive più molti hanno voluto fraintenderle, ché a tutti i costi gli si voleva far dire che fra una quindicina di giorni egli avrebbe compiuto una nuova trasferta a Milano.

Gli elementi di una sua intervista nella quale egli conferma la impossibilità di tentare alla fine di una faticosa stagione il più grande primato del mondo, sono stati travisati da un cronista del-

Dopo un incidente in corsa

Il motociclista Simons deceduto a Kristianstad

STOCCOLMA, lunedì sera.

Il corridore motociclista olandese Simons è morto ieri sera all'ospedale di Kristianstad in seguito a ferite riportate nel pomeriggio durante la «corsa di Svezia».

L'incidente è avvenuto al terzo giro della gara riservata alla cilindrata 125 cmc. Simons, che guidava una «Mondial», si trovava in ottava posizione; per accelerare troppo bruscamente ha determinato l'arresto del motore in piena velocità. Simons è stato proiettato sulla pista.

Trasportato immediatamente all'ospedale di Kristianstad, vi è stato sperato d'urgenza; è però deceduto nella notte senza riprendere conoscenza.

la radio nella quale certezza di un imminente tentativo. Possiamo annunciare categoricamente che Anquetil ritenti il record quest'anno. Egli desiderava ieri sera, dopo il suo quarto e consecutivo successo nella «gran corsa della verità» — corsa che tutti gli attuali grandi campioni stradisti rifuggono appunto per la sua massacrante durezza — a una sola cosa: a un po' di riposo!

L'indiretto confronto con Baldini verrà più tardi, molto più tardi, ché il giovane Anquetil è assai più saggio dei suoi rivali.

Ritorniamo ora alla corsa di ieri, dopo la lunga ma necessaria premessa.

La gara, dopo aver messo in rilievo la luminosa superiorità del francese, il quale sul nuovo percorso ha stabilito una media (49 km. e 204 metri orari che difficilmente potrà essere superata, ha soprattutto fatto riflettere gli organizzatori, e tutti coloro che si occupano di cose ciclistiche, le difficoltà che presentano ogni anno per riunire un gruppo di concorrenti degni del passato prestigio della competizione, divenuta sempre più difficili. La corsa ha una giornata tradizionale, ma non sempre i corridori che si presentano alla partenza sono i migliori del momento. I grandi nomi del ciclismo europeo sono ormai scomparsi dall'elenco di questa competizione.

Due soli italiani, ad esempio, hanno voluto tentare la prova: Agostino Coletto e Aldo Moser. Il primo ha confermato, malgrado la buona volontà dimostrata, la sua poca disposizione per una gara che richiede lenori di dicentanno a una sensibilità al richiamo del cronometro che egli non possiede per temperamento.

L'altro, Aldo Moser, ha dovuto suo malgrado rinunciare alla partenza per una precisa decisione del medico (un forunculo). Al suo rappunto fece ricontro il dispiacere degli organizzatori. Il giovane trentino ha assicurato di voler ritentare il prossimo anno: tutti gli sportivi se lo augurano.

Mario Bordone

* Giuseppe Perdoni ha vinto ieri, davanti al circuito Pedrich, la 12ª Targa Lombardia, gara di marcia sui 20 km.

* Il velocista dilettante Ogna è vinto a Mosca una serie di velocità sul piatto, battendo Gorlatico Romanov.

* Nel «motocross» di ieri, disputato a Chieri, il torinese Cavela ha vinto la gara, battendo il fiorentino Bianchi e Giovanni Gal.

* Il fondista del Fiat Giacomo Papinelli ha vinto ieri a Sportorno la quarta prova del campionato italiano podistico, battendo per distacco Martini, Conti e Lavelli.

La "2ª giornata,, del campionato di calcio

*Atalanta	0	
Genoa	1	Dal Monte 41' (II t.)
*Bologna	1	Cervellati 36' (I t.)
Milan	2	Bradesen 22' (I t.) Galli 39' (II t.)
*Fiorentina	0	
Lazio	0	
*Inter	2	Nesti 12' (I t.) Skoglund 43' (II t.)
Padova	0	
*Juventus	2	Hamrin 45' (I t.) Sivaschio 30' (II t.)
Spal	0	
*Lanerossi	1	Campana 38' (II t.)
Udinese	1	Fontanesi 6' (I t.)
*Roma	2	Ghiggia 28' (I t.) Lojodice 7' (II t.)
Palermo	1	Lonardi 26' (II t.)
*Sampdoria	1	Firmani 36' (II t.)
Torino	0	
*Triestina	1	Romano 32' (II t.)
Napoli	2	Beltrandi 34' (I t.) e 40' (II t.) su rigore

ATALANTA: Gabetti; Cattozzo, Corsini; Angeleri, Janich, Vittori; Leonardi, Annovazzi, Mion, Bassetto, Longoni.

GENOA: Gandolfi; Boccaccini, Monardi; Robotti, Carlini, Delfino; Frizzi, Dal Monte, Macor, Abbadie, Carapellese.

Arbitro: Marconi, di Roma.

BOLOGNA: Giorcelli; Capra, Pavinato; Bonifaci, Greco, Pilmark; Cervellati, Pascucci, Pivatelli, Randon, Pascutti.

MILAN: Buffoni; Fontana, Bezzati; Liedholm, Zannier, Soerensen; Segnali, Bredesen, Galli, Grillotino, Mariani.

Arb.: Karl Kainer (Austria).

FIORENTINA: Sarti; Magnini, Cervato; Chiappella, Rosetta, Segato; Julinho, Gratton, Virgili, Montuori, Prini.

LAZIO: Lovati; Molino, Sentimenti V; Fuin, Pinardi, Mistrangelo; Muccinelli, Vivolo, Pratesi, Bizzarri, Lacchini.

Arbitro: Seipelt (Austria).

INTER: Ghezzi; Fongaro, Giacomazzi; Bearzot, Bernardini, Nesti; Skoglund, Pandolfini, Massei, Skoglund, Lorenzi.

PADOVA: Pin; Simoni, Scagnellato; Moro, Berti, Marì; Boscolo, Rosa, Bontadini, Chiarenato, Biagioli.

Arbitro: Lobello, di Siracusa.

JUVENTUS: Viola; Corradi, Garzena; Emoli, Boy, Montico; Hamrin, Colombo, Antoniotti, Donino, Sivaschio.

SPAL: Bertocchi; Locchi, Vinay; Villa, Ferraro, Dal Pra; Dido, Di Giacomo, Bandelli, Broccini, Nesti.

Arbitro: Coppa, di Como.

LANEROSSI: Servidati; Capucci, Dell'Innocenti; David, Burelli, Chiappin; Valentinuzzi, Maiente, Campana, Arcuscon, Motta.

UDINESE: Romano; Antonutti, Valenti; Sassi, Pigoli, Mari; Frignani, Fontanesi, Menti, Lindskog, Fontanesi.

Arbitro: Bonetto, di Torino.

ROMA: Panetti; Cardoni, Cardarelli; Giuliano, Stucchi, Venturi; Ghiggia, Pistrin, Nordahl, De Costa, Lojodice.

PALERMO: Angelini; Griffith, Bettoli; Benedetti, Mihalic, Zampieri; Vicariotto, Luoni, Gonna, Penzaria, Lonardi.

Arbitro: Rigato di Mestre.

SAMPDORIA: Bardelli; Farina, Agostinelli; Martini, Bernasconi, Vicini; Conti, Ouwirk, Firmani, Tortul, Arnolfetto.

TORINO: Rigamonti; Grava, Francaloni; Rinaldo, Grosso, Ganser, Arnano, Ricagni, Folla, Bodi, Bertolont.

Arb.: Piemonte di Montalcino

TRIESTINA: Nardini; Bolzoni, Ciatti; Patagna, Retterlo, Rolla; Olivieri, Fiore, Brigenti, Cammiga, Romano.

NAPOLI: Bugatti; Comaschi, Greco II; Marin, Franchini, Posio; Vitali, Beltrandi, Vinicio, Pesaola, Brugola.

Arbitro: Bernardi di Bologna.

TOTOCALCIO

Colonna vincente

2-2-X; 1-1-1; 1-1-2; 1-2-1-1

Monte premi L. 403.252.546

Punti	Vincitori	Quote
13	54 (4)	L. 3.734.000
12	1325 (120)	L. 152.000
11		L. —

TOTIP

Colonna vincente

2-2; 2-2; X-1; 1-1; 1-2; 2-2

Punti	Vincitori	Quote
12	1 (0)	L. 5.836.142
11	33 (0)	L. 176.787
10	447 (20)	L. 12.332

(I NUMERI TRA PARENTESI INDICANO I VINCITORI IN PIEMONTE)

L'interno destro rossoblù Dal Monte, che ieri ha dato la vittoria al Genoa sull'Atalanta a Bergamo con un gol a 4' dalla fine.

SERIE A: risultati e classifiche

SQUADRE	Punti	PARTITE G.	in casa V.	in casa N.	in casa P.	fuori V.	fuori N.	fuori P.	RETI F.	RETI S.
Juventus	4	2	1	0	0	1	0	0	3	0
Napoli	4	2	1	0	0	1	0	0	3	1
Sampdoria	4	2	1	0	0	1	0	0	2	0
Milan	4	2	1	0	0	1	0	0	2	0
Fiorentina	3	2	1	0	0	1	0	1	3	2
Genoa	3	2	1	0	0	1	0	1	2	1
Roma	3	2	1	0	0	1	0	1	2	1
Inter	3	2	1	0	0	1	0	1	2	1
Palermo	3	2	1	0	0	1	0	1	2	1
Spal	3	2	1	0	0	1	0	1	2	1
Bologna	2	2	1	0	0	0	0	1	1	2
Torino	2	2	1	0	0	0	0	1	1	2
Udinese	2	2	0	1	0	0	0	1	1	2
Lanerossi	2	2	0	1	0	0	0	1	1	2
Lazio	1	2	0	0	1	0	0	1	0	2
Triestina	1	2	0	0	1	0	0	1	0	3
Padova	1	2	0	0	1	0	0	1	0	3
Atalanta	0	2	0	0	1	0	0	1	0	3

2ª GIORNATA

Atalanta-Genoa	0-1
Bologna-Milan	1-2
Fiorentina-Lazio	0-0
Inter-Padova	2-0
Juventus-Spal	2-0
Lanerossi-Udinese	1-1
Roma-Palermo	2-1
Sampdoria-Torino	1-0
Triestina-Napoli	2-1

I MARCATORI. — 2 reti: Hamrin, Lonardi; 1 rete: Beltrandi, Firmani, Ouwirk, Tortul, Montuori, Schiaffino; 1 rete: Pelliè, Donino, Carapellese, Cervato, Stivanello, Manente, Feitosa, Vinicio, Ghiggia.

Il Totocalcio di domenica prossima

Atalanta-Bologna; Genoa-Juventus; Milan-Palermo; Napoli-Inter; Padova-Triestina; Spal-Sampdoria; Torino-Fiorentina; Udinese-Roma; Messina-Legnano; Parma-Modena; Taranto-Novara; Prato-Livorno; Siena-Cremonese. Riserve: Molfetta-Carbosarda; Vigevano-Pavia.

SERIE B: risultati e classifiche

SQUADRE	Punti	PARTITE G.	in casa V.	in casa N.	in casa P.	fuori V.	fuori N.	fuori P.	RETI F.	RETI S.
Verona	4	2	1	0	0	1	0	0	4	1
Messina	4	2	1	0	0	1	0	0	3	1
Alessandria	4	2	1	0	0	1	0	0	3	2
Bari	3	2	1	0	0	0	0	1	3	2
Novara	3	2	1	0	0	0	0	1	2	1
Cagliari	3	2	1	0	0	0	0	1	1	0
Pro Patria	3	2	1	0	0	0	0	1	2	2
S. Monza	2	2	1	0	0	0	0	1	2	3
Venezia	2	2	0	0	1	0	0	1	1	2
Catania	2	2	0	0	1	0	0	1	1	2
Brescia	2	2	0	0	1	0	0	1	1	2
Como	2	2	0	0	1	0	0	1	1	2
Legnano	2	2	1	0	0	0	0	1	2	3
Sambenedettese	1	2	0	1	0	0	0	1	3	4
Modena	0	2	0	0	0	0	0	2	2	4
Marzotto	0	2	0	0	0	0	0	2	1	4
Taranto	0	2	0	0	1	0	0	1	1	3
Parma	0	2	0	0	1	0	0	1	1	5

2ª GIORNATA

Alessandria-Brescia	2-1
Bari-Cagliari	0-0
Legnano-Como	0-0
Marzotto-Messina	0-3
Modena-Pro Patria	0-1
Sambenedettese-Novara	0-0
Simmenthal M.-Parma	2-0
Venezia-Catania	2-0
Verona-Taranto	4-0

PARTITE DI DOMENICA PROSSIMA

Brescia-Marzotto; Como-Sambenedettese; Catania-Alessandria; Messina-Legnano; Parma-Modena; Pro Patria-Venezia; Cagliari-Simmenthal Monza; Taranto-Novara; Verona-Bari.

SERIE C: risultati e classifiche

SQUADRE	Punti	PARTITE G.	in casa V.	in casa N.	in casa P.	fuori V.	fuori N.	fuori P.	RETI F.	RETI S.
Pavia	4	2	1	0	0	1	0	0	2	0
Prato	4	2	1	0	0	1	0	0	3	0
Carbosarda	3	2	1	0	0	0	1	0	1	0
Siracusa	3	2	1	1	0	0	0	0	1	0
Salernitana	3	2	1	0	0	0	0	1	3	1
Reggiana	3	2	1	0	0	0	0	1	2	1
Livorno	3	2	1	0	0	0	0	1	2	1
Cremonese	3	2	1	0	0	0	0	1	2	1
Siena	2	2	1	0	0	0	0	1	1	1
Lecco	2	2	0	1	0	0	0	1	1	2
Trevigliese	1	2	0	0	1	0	0	1	1	2
Molfetta	1	2	0	0	1	0	0	1	1	2
Lucca	0	2	0	0	0	0	0	2	1	4

2ª GIORNATA

Carbosarda-Prato	0-0
Catanzaro-Siena	0-0
Cremonese-Vigevano	1-0
Livorno-Biellese	1-1
Pavia-Treviso	1-0
Salernitana-Lecco	3-1
Siracusa-Molfetta	1-0
Reggina-Trevigliese	0-1
Reggiana-Sanremese	3-2

PARTITE DI DOMENICA PROSSIMA

Biellese-Salernitana; Lecco-Siracusa; Mestrina-Reggiana; Molfetta-Carbosarda; Prato-Livorno; Sanremese-Catanzaro; Siena-Cremonese; Treviso-Reggiana; Vigevano-Pavia.

IV Serie: Risultati e classifica

RISULTATI: *Asti-Novese 3-0; *Fro Vercelli-Rapallo 3-1; *Cuneo-Fossanese 6-0; *Casale-Fossano 2-1; *Ivrea-Sestrese 5-1; Casale-*Veloce 3-1; *Entella Chiavari-Sammargheritese 6-1; Vado-*Vis Sestri 3-1; *Carbosta-Voghrese 1-1.

CLASSIFICA: Cuneo, Ivrea, Casale, Fro Vercelli, Entella, Vado e Casale p. 3; Asti, Novese, Carbosta e Voghrese p. 1; Rapallo, Fossanese, Pinerolo, Sestrese, Veloce, Sammargheritese, Vis Sestri p. 0.

MAULE IN VOLATA HA BATTUTO MONTI

Si è rimpianto Coppi nel Giro dell'Appennino

Nessuno è stato in grado di fuggire sulla Bocchetta

Dal nostro corrispondente

Genova lunedì sera.

Non bastano le salite difficili, ci vogliono anche i corridori per fare interessanti le corse. Assenti i «cannoni», il 17° Giro dell'Appennino pur riuscito movimentato e vivace, è mancato proprio nel momento in cui la corsa poteva in una decisione: la famosa, tremenda salita della Bocchetta. Ancora l'anno scorso la Bocchetta non servì a designare il vincitore della corsa: un uomo in fuga sui ripidissimi tornanti e nessuno capace di resistergli. Ieri una galoppata solitaria per gli ultimi settanta chilometri. Ma quant'uomo si chiamano Fausto Coppi e andava a conquistarsi in sua ultima maglia tricolore. Ieri non c'era nessun Coppi. Il migliore scalatore si è dimostrato Serena, ma corto il rappresentante della Leo-Chlorodont per avendo scalato la Bocchetta con una certa superiorità sugli altri (ed era già giunto primo anche sulla Scoffera), non ha preso un vantaggio tale da assicurarsi il successo. E se anche fosse giunto in vetta al famoso Passo con qualche minuto di vantaggio, sarebbe stato capace d'arrivare fino al traguardo da solo?

E' stato sui Giovi, scalati dalla parte più facile, e per una lunghezza di un paio di chilometri, che si è decisa la corsa, quasi improvvisamente.

Dopo una serie di fughe più o meno consistenti, lungo la discesa della Bocchetta si componeva una pattuglia di una ventina di unità tra cui facevano spicco gli atleti di Torpado: Maule, Zambon e Dall'Agata, della Bianchi con Conterno, Pettinati e Michelon, della Lygia ed Atala, con Monti, Bruno, Colette, Palmieri e Ghisi, della Leo con Nencini, Baroni, Serena e Pintarelli.

Appena fuori Busalla giovandosi dell'esperienza dello scorso anno Bruno Monti ha tentato il tiro mancino coadiuvato da Grosso e Colette si è portato dalla coda al comando, poi sfruttando un colpo di vento favorevole ha operato una serie di scatti che nelle sue intenzioni dovevano sbrigli per distaccarsi dagli altri. Ma evidentemente il fruscianese aveva fatto i conti senza suoi diretti, senza l'oste, cioè Maule e Baroni i quali si sono applicati alla sua ruota e non lo hanno più mollato, anzi per essere pieni sulla vetta Maule è riuscito perfino a precedere il «reuccio» di Alessio.

La stessa cosa del resto si è ripetuta a 600 metri dall'arrivo quando visto lo striscione Monti è scattato: Maule è stato svelto a mettersi alla sua ruota ed è riuscito a cogliere la vittoria mentre il romano improvvisa alla sorta che ancora una volta gli aveva riservato la poltrona d'onore in questa corsa: la scorsa edizione dietro Coppi, stavolta dietro Maule.

Renzo Bidone

Maule, sorridente, vincitore del Circuito dell'Appennino

SULLE SCENE E SUGLI SCHERMI

PICCOLI RETROSCENA DEL FILM "GUERRA E PACE,,

Audrey Hepburn non voleva interpretare la figura di Natascia

Essa non aveva mai letto il celebre romanzo, ma King Vidor le narrò, in una notte ed a modo suo, tutta la storia - All'alba Audrey finì per accettare la parte - Ora la giovane attrice è entusiasta del suo personaggio - Il principale sceneggiatore del film è stato... Leone Tolstoi

L'attrice Maria Fran prova la sua nuova macchina da corsa Da esperta meccanica, se qualcosa non va Maria Fran ripara subito da sé e riparte felice.

New York, settembre.

Dopo il trionfo della «prima mondiale» al «Capitol» e la successiva e altrettanto trionfale «prima» a Hollywood, il film italiano Guerra e pace ha iniziato, sia qui, sia nella capitale del cinema, la sua delle sue normali proiezioni con una imponente affluenza di pubblico. Nella sola New York si calcola che finora almeno duecentodiecimila persone abbiano assistito giornalmente, nei quattro ordinari spettacoli quotidiani, alla proiezione del film, che si ritiene rimarrà, per tutto il tempo di programmazione concessogli, una media giornaliera di spettatori che non si staccherà da quella finora riscontrata.

Mentre dunque la programmazione del film continua ininterrottamente, trapelano qua le prime indiscrezioni, i piccoli «retroscena» del film stesso. In realtà, Guerra e pace era stato preceduto, alla conquista mondiale americana, da una campagna pubblicitaria fra le più intense e particolareggiate per un film d'importanza internazionale: tutto era stato detto su ogni dettaglio riguardante la preparazione, le lavorazioni, l'ingente spesa, gli interpreti, e via dicendo, e il pubblico americano sapeva quindi ogni cosa di questo «colossal» della schermo. Ora, come dicevamo, cominciano a circolare le indiscrezioni che riguardano soprattutto gli attori, e Audrey Hepburn è, in prima fila, all'ordine del giorno.

* *

Quando il regista King Vidor propose alla Hepburn di interpretare la parte di Natascia Rostov di Guerra e pace, la giovane attrice confessò di non aver mai letto il celebre romanzo di Leone Tolstoi, dal quale il film è stato ricavato. E' vero che Audrey non aveva mai avuto il tempo di leggere quello «colosso della letteratura moderna», il cui manoscritto comprende duemila pagine colme di 650 mila fitte e quasi illeggibili parole; ma è altrettanto vero che vi sono in tutto il mondo milioni di esemplari editi e ristampati in ogni lingua (compresa Yiddish) del famoso romanzo-fiume del grande scrittore russo. Il fatto è che Audrey non aveva l'obbligo di ampliare la sua cultura letteraria con la conoscenza del capolavoro del conte Leone Tolstoi, e non immaginava che un giorno quella mera curiosità per un'opera narrativa dovesse interessarla tanto da vicino.

Alla richiesta di Vidor l'attrice rispose subito con un cortese ma netto rifiuto, adducendo tra i motivi principali del suo dissenso quello appunto della totale ignoranza del soggetto. Allora il regista invitò a cena la Hepburn e suo marito, Mel Ferrer, e, a suo modo, raccontò agli ospiti la storia della Russia all'epoca napoleonica, in cui è ambientata la vicenda dell'opera tolstoiana. Durante la intera notte, che seguì alla cena, Vidor allineò, come in un ideale affresco, i principali personaggi (almeno cinquecento) del film che si proponeva di realizzare e si dispose, soprattutto, ad evocare con maggior rilievo, per Audrey, la dolce figura di Natascia, «l'immagine vivente dell'adolescenza», che, secondo lui, si attagliava così bene alla fragilità ancora adolescenziale di Audrey.

All'alba, la Hepburn aveva finito per accettare l'offerta di Vidor. Quanto a Mel Ferrer, la sua partecipazione al film era già cosa fatta, inquantochè egli da diverso tempo aveva aderito alla richiesta di interpretare il personaggio di Andrea, «primo amore di Natascia», quando non ancora sapeva che per Natascia si ventilava il nome di sua moglie.

Recentemente, a una visione privata del film, al quale assistette, la Hepburn disse: «Vorrei poter ricominciare daccapo. Dopo aver studiato per un anno questo personaggio di Natascia, dopo averlo interpretato durante parecchi mesi, e dopo averci passato sopra per oltre tempo, incomincio soltanto adesso a comprendere la mia parte». Evidentemente, si trattava di un eccesso di modestia, poichè la schermo ha mostrato, per merito di Audrey Hepburn, una Natascia fine e amabile, commovente e appassionata, tal quale avrebbe voluto vederla il conte Tolstoi.

«Non è certo il caso di ricominciare, signora Audrey», osservò allora, sorridendo il produttore De Laurentiis — Guerra e pace è costato tre miliardi e 750 milioni di lire, poco più, poco meno, e due anni di preparazione e lavorazione!»

La sola Hepburn — aggiungiamo noi — ha percepito, per i tre mesi del suo lavoro, circa 188 milioni di lire e 255 mila lire la settimana per rimborso delle piccole spese. Mel Ferrer ha ricevuto i milioni e 440 mila lire.

* *

In Guerra e pace tre uomini fanno battere il cuore di Natascia-Audrey: il suo primo amore è Andrea (suo marito, Mel Ferrer); poi ella ama Pietro e infine Anatolio. Nonostante quest'amorosa trilogia, Audrey-Natascia resta la giovanissima e ingenuissima ragazza, e perciò il personaggio di Natascia ha procurato alla Hepburn un'immensa soddisfazione, al punto da farla dichiarare: «D'ora in poi, tutto quel che mi capiterà di grosso, altro non sarà che un supplemento alla mia gioia d'artista». Tuttavia, due mesi dopo questa dichiarazione, essa si disse «entusiasta» di poter interpretare presto un film musicale con Fred Astaire. La qual cosa è già avvenuta.

In questa facilità di appassionarsi successivamente ai più difficili ruoli, viene riconosciuto il carattere di Audrey Hepburn, colei che in questo 1956 personifica sullo schermo la giovinezza. Si riscontra in lei il carattere di Natascia Rostov, l'eroina della quale però Tolstoi era così poco soddisfatto, che nel 1899, quando Guerra e pace incominciò ad essere pubblicato a puntate su un giornale russo, ne scrisse a sua moglie: «Probabilmente essa (Natascia) non attirerà l'attenzione di nessuno... Ho almeno potuto esternarmi dal criticarla, ciò la critica mi addolora molto».

Ma Leone Tolstoi non scrisse per realizzare un film in «technicolore e in cinemascope»; tuttavia ha dato un incomparabile aiuto alla mastodontica del film. Egli, infatti, fornisce nel suo romanzo dei particolari minuziosi che gli scrittori moderni si guardano bene dall'indicare nei loro; e ciò ha contribuito non poco a facilitare l'opera dello scenografo e degli sceneggiatori. Dunque è avvenuto che, mentre gli sceneggiatori del film non avevano ancora completato il loro lavoro, lo scenografo poteva mostrare a King Vidor i bozzetti di tutte le scenografie da realizzare e, nulla di ciò che gli sceneggiatori scrissero in seguito obbligò a modificare i disegni dello scenografo. Tolstoi aveva rispettato la storia; i suoi interpreti non hanno fatto altro che seguire il suo esempio.

b. a.

Henry Fonda e Audrey Hepburn in una scena del film

OGGI E DOMANI ALLA RADIO

Concerto di musica operistica alle 21 sul programma nazionale **Via Belgarbo**, una commedia di James M. Barrie sul palcoscenico del secondo programma (ore 21) - Alla tv: Questo è il Canale di Suez (ore 21,30)

LUNEDI' 24 SETTEMBRE

PROGRAMMA NAZIONALE (Torino m. 467,8, Torino m. I, 1). — Ore 13,20: Album musicale: I classici della musica leggera - Miti e leggende (11,55) - 14: Giornale - Listino Borsa di Milano - 14,14-14,30: «Punto vivace quoto», cronache musicali di Giorgio Vigolo - «Ballo e bevila», note sulle arti figurative di Valerio Mariani - 14,30: Le opinioni degli altri - 14,45: Ritmo Dal Sud e la sua chitarra - 17: Curiosità musicali - 17,30: Le voce di Londra - 18: Concerto della pianista Gloria Lanzi - 18,45: Voci al traguardo: Sandra Tramaglini, Miranda Martino, Franca Pisu, Nuccio Arrindelli e Fernanda Furlani con l'orchestra diretta da Pippo Barzizza. Bruno Canfora e Federico Bergamini - 19,15: Conosciamoci e principalmente cantiamo, di Ferdinando di Fenizio - 19,30: L'Approdo settimanale di letteratura ed arte. Direttore G. B. Angioletti: Enrico Pea: Il profumo (racconto); Vittorio Lollini: Morone e Rosselli: Note e ritratto - 20: A tempo di valzer - 20,30: Giornale - Radiosport - 21: Piano: dimostrazione - varietà musicale in miniatura.

Ore 21,10: Concerto di musica operistica diretta da Riccardo [illegible] con la partecipazione del soprano Dora Gaiba e del tenore Carlo Bedioli.

Ore 22,15: Mandolinata - Giuseppe Analdi - 22,30: Mario Dell'Arco: Il cuoio di Petrolini - 22,45: IV Festival della canzone napoletana: Orchestra sinfonica diretta da Luigi Vinci - 23,15: Giornale - Musica da ballo - 24: Ultime notizie.

SECONDO PROGRAMMA (Torino II m. 367,3, Torino m.f. II, Alessandria Bella Unione m. 190,1). — Ore 13,30: Giornale - 13,45: Il contagocce: Gilberto Govi... presente - 15,15: La fiera delle occasioni - 14,30: Il discobolo: antologia musicale, a cura di Vittorio Pavelli - 15: Giornale - 16,15: Obiettivo sul lavoro, con le orchestre dirette da Ernesto Ricelli e Pippo Barzizza - 16: Terza pagina: Il numero della poesia, a cura di Piero Polito: Garibaldi: I passi e gli affetti - Concerto in miniatura: Mozart: Andante e Rondò per violino e orchestra - Bach: Preludio, Corale, Fuga e Variazioni per organo - Schumann: Studio da concerto - Debussy: Preludio, Interludio e Finale per flauto, arpa e quartetto d'archi - Ravel: Valzer - 17,30: Musica per tutti - 18,30: Giornale - Radiosport - 18,45: IV Festival della canzone napoletana: Orchestra sinfonica diretta da Luigi Vinci - 19,15: Giornale - Musica da ballo - 24: Ultime notizie.

TERZO PROGRAMMA (Torino III m. 318,5, Torino m.f. III). — Ore 19: Ludwig van Beethoven: Lieti bisbigli e scherzi; per soprano, violino, violoncello e pianoforte. Esecutori: Helen Tendel, soprano; John Pennington, violino; Evana Warwick, violoncello; Gualtiero von Bos, pianoforte - 19,30: La Rassegna: Arti figurative, a cura di Marziano Bernardi: La Mostra del Carracci a Bologna. Architettura e urbanistica, a cura di Cesare Brandi: Urbanistica delle autostrade 20: L'intellettuale extraeuropeo - 20,15: Concerto di ogni sera - 21,29: Avvenimenti artistici tradizioni: V. Il gruppo di Bloomsbury, a cura di Carlo Izzo.

Ore 21,50: **Del XIX Festival internazionale di musica contemporanea**: brani scelti.

TELEVISIONE — Ore 17,30: La TV dei ragazzi: «Jack e Jill», romanzo di Louisa May Alcott. Libero adattamento televisivo di Anna Luisa Meneghini. Coreografia di Susanna Egri; costumi di Maud Strudthoff; regia di Alessandro Brissoni. (Terza e ultima puntata) - 18,15: Il mondo attraverso i francobolli e gli strani animali dell'Australia», a cura di Enzo Foglietti - 18,30: Passaporto: lezioni di lingua inglese a cura di Jole Giannini - 3ª: Telegiornale e Telesport.

Ore 21,30: «**Questo è il Canale di Suez**». E' all'ordine del giorno dell'attenzione mondiale e tuttavia per quella importantissima via di comunicazione marittima, e tutti umanità commerciano e passano assicuratele le notizie che riguardano la famosa questione, sia forse poco conosciuto nell'oggetto del discorrere delle traversie, degli incontri e delle sfide, sulla storia, la vita e il funzionamento del Canale di Suez, completano trasmissione che permetterà ogni anno di trascorrere a più di tredicimila marci di ogni nazione. Questo è questo racconto il documentario della 21,30. Un servizio, dunque, di aggiornamento e di illustrazione sul più discusso punto del mondo. Ma queste non spettacolo che ha per protagonisti gli uomini di tutti i tempi e di tutti i paesi che lavorano il Canale. Lo costruirono e ora lavorano a farlo funzionare per tutti - 21,55: «Signora per una notte», film; regia di Leigh Jenaux. Interpreti: John Wayne, Joan Blondell, Ray Middleton. La vicenda A Memphis, città industriale e operosa del Tennessee, sulle rive del Mississippi, Jenny Blake, giovane e bella proprietaria di un e insieme a quattro, che inizia si celebrano come ballerine del quartiere, si è messo in testo di entrare nell'alta società cittadina, con la speranza e vi riesce, dopo aver conquistato il titolo di regnante del carnevale, lasciandosi sfuggire dalla splendida nobildonna Alma Alderton, al quale rimedia in modo la fanciulla amore prima di essere ammessa all'amore. Però la sua dei matrimoni, fin dal primo giorno, non è disgraziata e delusa dal padre di Alan e dalla zia Cecilia, altezzosa e insultata signora. La perfida donna arriva al punto di provocare, mediante veleno, la morte di Jenny, ma, per un miracolo avviene, il tempestivo intervento in breve Alan che muore quasi all'istante. Poichè non vi sono prove contro la disgraziata zia Cecilia, viene arrestata, del delitto risponde la disgraziata Jenny, che, per il provvidenziale intervento di un'altra zia, dell'altrettanto buona e comica, è liberata dall'accusa, mentre è arrestata la vera avvelenatrice. Dopo pochi giorni Jenny, infelice signora per una notte, abbandona la malefica casa Alderton, torna al suo locale notturno, fra la clientela che la vuole ancora bene, e finisce per sposare subito che, accidente sopravvenuto, l'apre particolarmente al cuore - 23,15: Replica Telegiorni e Telegiornale.

MARTEDI' 25 SETTEMBRE

(Principali trasmissioni)

PROGRAMMA NAZIONALE — Ore 8: Giornale - Crescendo - 8,45: La comunità umana - 11: «L'uomo dal cervello grigio» - 11,30: Musica da camera - 12,10: Canzoni dei Festival napoletano - 13: Giornale - 13,20: Album musicale - 14: Giornale - Listino Borsa Milano - 17: Orchestra Barzizza - 17,30: La voce dell'America - 18: Musica per tutti - 18,45: Pomeriggio musicale - 20: Orchestra Rose - 20,30: Giornale - Radiosport - 21,10: «La signora Sumner», dramma di E. Schlumberger - 22,45: Pagine pianistiche - 23,15: Giornale - Musica da ballo - 24: Ultime notizie.

SECONDO PROGRAMMA — Ore 8,50: Canzoni in vetrina - 10: Appuntamento alle dieci - 12: K.O. - 13,50: Giornale - 13,50: La fiera delle occasioni - 14,30: Schermi e ribalte - 15: Giornale - Orchestre Cergoli e Russo - 16: Gioventù alla ribalta - 17: Concerto - 18: Giornale - Fisarmonica per i ragazzi - Italia sera ore sei - 19,50: Orchestra Ferrari - 20: Mattinata - 20,40: Arlecchino - 21: Bolla e tempesta - 22: Ultime notizie - Telescopio - 22,50: Sfacero al ballo - 23: Ribaltello.

TELEVISIONE — Ore 17,30: Vetrina - 18,15: La lingua TV - 21: Telegiornale - 21,10: Nuovi film italiani - 21,30: L'amico degli animali - 22: «La regina di Brent», telefilm - 22,30: L'organista - 23: Replica Telegiornale.

PUBBLICITA' ECONOMICA
(Via S. Teresa N. 7)
Si vende 10 parole - Tasse 7 %
La tariffa di festivi aumentata 50 %
Di due linee, delle stesso un numero una comparsa su un No numero dei festivi, senz'aumento

1 ANNUNCI COMMERC. L. 40 p.p.

ACQUISTA gemelli bottiglie damigiane libri carta, ferro vari. Telef. 28-833.
LAMIERE ondulate, piane, nere, zincate, nuove, occasione. Parma 1. Tel. 30-700.

3 ARTIGIANATO L. 30 p.p.

ARREDAMENTI negozi uffici, scrivanie guardaroba, scaffalature in genere. Telefonare 51-908. 01598

5 SOC.CAP.RIL.AZIEN. L. 40 p.p.

ABBIGLIAMENTO biancheria maglieria confezioni centralissimo cedesi 1.800.000. Masino, Bellinzi 7. 4808
AFFARONE Cartoleria, giocattoli chincaglieria, alloggio, ritiro commercio, cedesi. Telefonare 48-611. M9778
AFFARONE cedesi avviatissima officina meccanica, cambiasi anche con alloggi. Scrivere o telefonare via Lessegno 5. Telefono 284-903. 12813
AFFIDANSI gestione negozi lattaria, rivendita pane, salumeria. Riva, via Cibrario 6. 4810
AUTORIMESSA capacità 140 macchine, nuova sarà costruita, cede 7.000.000. Libretti, XX Settembre 37. 10258
AUTORIMESSA moderna centrale per 80 macchine, 100 coperti, con alloggiate, rendita, rendesi. Telefonare 41-228.
ATTIVATA azienda commerciale cerca socio collaboratore sviluppo affari. Telefonare 49-060. 11903
AVVIATISSIMA, grandiosa drogheria, centro Campiello, turnistiere, incasso elevatissimo cedesi giornaliero, cedesi. Anchise di, Settembre 58. 10750
BAR con alloggio negozio subito 4-5 milioni. Telefonare 73-581. L1344
CAFFE' bar centralissimo, 50.000 giornaliere, cedesi 5.000.000 API, Garibaldi 20. 7859
CAUSA matrimonio direttamente vendesi macchina tessili confezioni. Tel. 788-792.
CEDESI affare avviatissimo negozio calze guanti maglie ecc. lavorazione artigiana corso Peschiera. Telefonare 62-742.
CEDESI avviatissimo negozio tappezzeria. Telefonare 48-970. 39063
CEDO industria fabbricazione materiale edile, brevetto speciale, clientela, utile controllabile, 3.000.000. Tel. 852-893.
CEDO motivi salute Bar, Milano centrale, ottimi polli consigli 1.800.000. Telefonare 280-882. L1913
CENTRALISSIMA rinomata bottiglieria bar [illegible] giornaliera, cedesi. Ferrero, Vanchiglia 23. L1778
DENUDI commercianti cercano cambiando merce lattaria rivendita pane. Telefonare 890-142. 4810
FERRAMENTA avviata bioccosi 2 milioni 800.000, Affare, Cattaneo, Domodossola 8, telefono 770-435. 9064
GARETTI, XX Settembre 17, cede rimanenze pane kg. 150, [illegible], carro attrezzato, 4.000.000. 10259
GERANZIA rivendita pane pasticceria avviatissima centrale, prenotarsi ore 14-16 latteria d. Antonio Padova 11, oppure scrivere cassetta 1295, API, Torino.
MITISSIMO prezzo cede unico famiglia avviatissima rendita intaccabile. Telefonare 209-383. L2914
OCCASIONE cedesi casalinghi avviatissima zona commerciale. Telef. 696-721.
PANETTERIA panificazione controllatissima, cedesi, facilitazione pagamento, vero affare. Telefonare 538-730. L1240
PANETTERIA vicinanze Torino, lavoro garantito 40.000, ottima attrezzatura, prezzo conveniente, cede, Bacchetta, Alfieri 20. 10047
PANIFICIO siciliana Chieri 250 chilogrammi giornalieri, 2.500.000. - Acqui 4, Tommaso 23, telef 538-012. L1272
PARRUCCHIERI Cedo mobile socio desperato o garzone, piazza Chivasso 7.
RIVENDITA pane pasticceria 140 kg. cedesi causa lavoro. Telefonare 771-265.
TABACCHERIA 500.000 lorde settimanale assicurabile, cedesi 7.000.000. Partecipazione, Vanchiglia 21. M9763
TINTORIA negozio vero rilevasi doppia posizione. Delegare, scrivere cassetta 8219, API, Torino. M9972
VENDO bar periferia centri salute, trasferimento, affare 14.000. Telef. 280-014.

4 CASE e TERRENI L. 40 p.p.

A buone condizioni vendiamo alloggi accessori 1-2 camere cucine 300-000 vano cantina Verona 25. Visite [illegible], universali, sabato ore 17-18. 9908
A buone condizioni vendiamo casa nuova libera signorile 28.500.000 zona Vanchiglia. Affarone. Angiolo, Nizza 9.
A buone condizioni vendiamo quarti nuovi locali varie ubicazioni. Affarini. Angiolo, Nizza 9. 9905
ABBIAMO alloggi occasioni in corso 1, 2, 3, 5 camere 290.000 vano. Vendiamo fabbricati. Affarini, Angiolo, Nizza 9.
ABITABILE immediatamente alloggio nuovo corso Trattenia Casale, ultimo piano (ascensore) vista panoramica, due camere, servizi, termosifone, 2.700.000 oltre ribassi mutuo. Archiardi, Settembre 58. 10750
ACQUISTRESESI villetta preferibilmente zona Fiumale, 5-6 camere, giardino, cortile, tram. Telefonare 47-874.
ACQUISTO contanti terreno qualunque zona, edilizia centralissima autorizzazione. Telefonare 528-952. 10259
AL Valentino, piano palazzina nei locali, [illegible] panoramica, 9.000.000. Archiardi, Settembre 58. 10756
ALLOGGETTI signorili ovunque cedesi cucina bagno termosifone vendiamo 1 milione 250.000. Via Salabertano 58. Visite ore 17-18. 9943
ALLOGGI corso Vittorio, pressi Principessa, 4-5 locali, vendiamo liberi stupendi. Archiardi, Settembre 58. 10750
ALLOGGIO pellissimo, luminoso, quattro camere, servizi, vendesi libero 3 milioni. Archiardi, Settembre 58.
ALLOGGIO vendiamo Lingotto 4 camere servizi accessorio 4.200.000. Tel. 528-005.
APPARTAMENTO signorile 4 camere servizi, corso d'Asaglio, vendesi. Telefonare ore pasti 684.833. 7064
ATTENZIONE vendo case 17-32 camere, reddito 10 %. Pestiti, Bacchi 2. 9065
BELLISSIMI alloggi quarto piano sopra Miralfiori Fiat, vendo. Telef. 696-561.
CAMERA cucina libera parzigli via Pavenzati 1.150.000. Telefonare 771-265.
CASA ideale anche villeggiatura vendesi Caraglio, ogni contrattaz. Rattimacchi, Caraglio. 10121
CASA moderna 30 camere negozi assicurate, reddito 7.000.000, vendesi 72 milioni. Pietri Mirco 8, Beinasco. F8356
CASA nuova libera signorile vicinanza corso Belgio, 30 camere vendiamo 25 milioni 700.000, affarone. Angiolo, Nizza 9.
CASA semicentrale, pressi Fortunato, trenta camere, 1.700.000 reddi, 20 milioni Archiardi Settembre 58. 10750
GAZZETTA pasticceria 4 camere, cinema nuovo, libera 1.800.000 trattabili. Telefonare 553-683. 7888
GAZZETTA zona Fruscia 4 camere giardino vendesi. Gallo, Magenta 12.
CERCO negoziare alloggio, mezzi negozio; oppure licenza vendita garage, Gestione Bella Bella, Pacchiera 38, telefono 680-737. L1840
COMPRASI villa residenziale zona precollinare, corso Brunet, ponte Isabella. Trattasi serissimi. Scrivere, telefonare Gazzetta, piazza Statuto 16. 459230
DIANO Marina Via Aurelia vendesi area fabbricabile mq. 1500, fronti 4, zona alberghiera 20 metri stabilimento balneari. Telefonare 734-500, Primavesi, Rosa 14, Milano. 12796
GARETTI, XX Settembre 17, vende case mutuo, signorile, 24 camere, negozi, terreni, affittasi alle vendite, 80.000.000
LETTIDO vende, via Paolini 19 (Borgaglietti), alloggi ottocenti restaurati, solida costruzione 1937, terzo piano, ristretti con giardino, affaroni. Telefon. 687-641.
NEGOZI mesi su corso vendiamo 2 milioni 600.000 buona reddito. Angiolo, Nizza 9. 9305
NUOVO comodo piano rialzato mq. 70 due camere libello servizi vendo 3.700.000. Campidoglio, reddito 360.000. Telefonare 299-363. L1816
VAGLIO vende alloggi affittati via Stradella 36, corso Racconigi angolo via San Bernardino, via G. Bruno 8, altre località varie. Rivolgersi corso Palestro 10. Telefonare 41-479, 534-267. 661
VAGLIO vende negozi commercializzati via Nazario Sauro 32, via Maria Vittoria 37. Rivolgersi corso Palestro 10, tel. 41-479, 534-267. 661

villa da due a otto vani. Tutti prezzi. Agenzia Boca, Sanremo. 628
VAGLIO vende alloggi signorili moderni ultime pensilini, massimo facilitazioni, corso Peschiera 200, via Bava 36, via Sempione angolo corso G. Cesare, corso Racconigi angolo via S. Bernardino, altre località varie. Rivolgersi corso Palestro 10, telef. 41-479, 534-267. 661
VAGLIO facilita largamente vistri acquisti immobiliari, resta del prezzo in quattro anni, con mutuo al 30%, canone da 1 a 5 anni. Il residuo 30%. Immobili e agevolazioni fiscali. Rivolgersi corso Palestro 10, telef. 41-479, 534-267. 661
VANCHIGLIA vendo negozio e camera 1.800.000 con locazione triennale 180.000 annue. Telefonare 298-961. L1920
VENDIAMO alloggio camera cucina seminterrato 1° piano zona Miralfiori, 2 milioni 200.000, affarone. Angiolo, Nizza 9
VENDIAMO alloggio S. Paolo 3 camere tinello convenientissimo. Bilin, Magenta 13
550.000 vendo camera libera Barriera Milano, ottimo reddito. Telefon. 290-883.

5 AFF. TERR. e LOC. L. 40 p.p.

AFFITTASI garage magazzino zona Lingotto, Telefonare 694-916. F9092
AFFITTASI negozio con retro via Nicola Fabrizi 4, telefono 772-951. F9056
CORSO Massimo Angolo 124 [illegible] locali ampiezza adatti negozi napoletani.
DIRETTAMENTE affittasi ufficio magazzino centrale, signorile, piano terreno e seminterrato, [illegible] interna, montacarichi, eventualmente con camera di abitazione. Telefonare 878-782. 11881
GUS negozi, 50 metri mercati coperto, vetrine ombili, case nuove, zona intermedi Nizzari, affittasi. Telef. 81-067, ore ufficio. F9046
NEGOZIO, 2 vetrine, su corso, civani Porta Palazzo, cedesi. Telefonare 20-911 ore ufficio. 10910
PICCOLA tintoria attrezzatissima eseguisce la dintorni Torino. Scrivere cassetta [illegible] API, Torino.
VAGLIO affitta 4 camere angolare primo piano via Po angolo via Rodino adattissime uffici professionali, ampio ingresso sino sesti interrato cap. 350 via Cuneo 53. Rivolgersi corso Palestro 10, telef. 41-479, 534-267. 661

6 AFF. APPARTAMENTI L. 40 p.p.

A [illegible] affittiamo alloggi 4 camere servizi, 1 camera cucina cantini. Angiolo, Nizza 9. 9905
A 7.000.000 affitta camere; 12.000 camera cucina; 15.000 due cucine. Telefonare 31-593.
A 18.000 N. Fardo due camere cucina terme, bagno. Telefonare 61-600.
ABBIAMO alloggi 2-3 camere servizi doppie vetrate, Bilin, Magenta 13. 7256
ABBIAMO camere soffitte 7000, 1-2 camere 10.000-20.000. Disvino, Sant'Anselmo 15. 9039
ABBIAMO disponibili alloggi qualsiasi zona, immobiliare Torinese, Chivasso 13.
ABBIOGRAMI alloggetti qualunque zona, eventuale trasloco, contattandolo, sollecito. Telefonare 46-411. L1583
ABBIOGRAMME alloggi 1-2-3 camere cucina riformate. Telefonare 528-698.
ABBIOGRAMMONI alloggetti 1-2-3-4 camere. Verdun, Sacchi 14. L1280
AERONAUTICA, Unico, via Arsieri angolo via Germanio, bellissimi alloggetti, terzo, pagno affittasi 19.000, 14.000, 17.000, prossi visitare. Amministrazione Geometra Della Bella, Pacchiera 36.
APPITTANSI alloggetti vuoti 12.000 fieri subito. Riva, via [illegible] 4810
APPITTANSI alloggi 12.000, 12.500, 14.000, 15.000, 16.000. Barbero, Monte Torres 13.
APPITTASI camere servizi 10.000; due servizi 20.000. Pestiti, Sacchi 2.
APPITTASI piano Sebastopoli 72 alloggetti signorili una due camere servizi. Telefonare 53-646.
APPITTASI alloggi 2 camere cucina terrazzo, strada Mongreno 111. Telefonare 890-090. F9479
APPITTASI alloggio cucina 2 camere servizi, Francia 20.000. Telef. 527-680.
APPITTASI due soffitte una cantina, via XX Settembre. Referenze. Scrivere cassetta 4111, API, Torino. L1722
APPITTASI elegantissimo signorilissimo piano rialzato angolare salotto, bilio, ingresso, bagno, anche adatto alcuno studio, recapito per professionista od industriale. Telefonare 43 276. F8396
APPITTASI primo piano alloggio 4 camere cucina stanzino servizi. Telefonare 772-961. F9032
APPITTASI San Salvario 3 camere cucina, secondo piano. Telef. 682-218.
APPITTIAMO zona Milano 3 camere bagno luce 17.000. Telefonare 528-000.
APPITTO zone diverse da una a quattro camere. Telefonare 262-883. L1324
AMMOBILIATO centrale indipendente grande, letto, cucina, libero subito. Telefonare 31-560.
BURGO camere indipendente, cucina elettrica, soffitta, lastrico solare. Telefonare 282-436. 10100
CARLUCI giovanissimi cercano camera con alloggetto pagando 12.000. Telefonare 38-392. 9910
INDUSTRIALE cerca signorilissime 3-4 camere servizi. Telefonare 527-480.
ORBERA 16, casa non popolare alloggetti finitissimi adatti 2-6 persone, cessionario. F8097
TRANTIERE cerca camera indipendente, camera cucina, cancellata tram. Telefonare 31-593. F9088
10.000, Stazione Dollegno 55, una camera libera indipendente. Telefon. 200 961.
10.000, via Poligno, alloggetto camera cucina entrata gabinetto. Telefon. 299-863.

8 COLLEGI IST. SCUOLE L. 40 p.p.

ALL'ISTITUTO tipografico e Clima «A.I.» ottiene insieme corsi diurni, serali Stenografia (commerciale e giuridica), Dattilografia, Computisteria, Lingue, Cognizioni. Via Roma 284, telef. 50-264.
COLLEGIO Maschile Calusco, Vercelli. Scuola media, Ginnasio superiore parificati, interni, esterni. Corsi accelerati, vigilanza, metodo, serietà, disciplina. Retta mod. Chiedere programmi. T1808
SEGRETARIE d'azienda prepara serissimamente istituto Santa Teresa, metodo di insegnamento pratico veloce. Diploma ministeriale. 6. Teresa 15, tel. 537-844.

10 LEZ. TRAD. PRESTAZ. L. 40 p.p.

SIGNORINA, terza, diciottenne libera pausa, contabilità in genere, lavori dattilografia. Telefonare 22-438 L1338

11 CAM. MOB. e PENS. L. 30 p.p.

A distinti affitto centralissima due o tre letti. Telefono, bagno, due cucine. Telefonare 553-943. L1792
A 10.000 via Giolotti affitta arredata libera indipendente, telefono. Tel. 51-403.
APPITTASI indipendente signorile centralissima acqua corrente due letti, eventualmente matrimoniale. Telef. 528-813.
APPITTO camera bagno matrimoniale anche tre letti. Via Donizetti 1 bis, scala seconda, Milani. F9316
AMBOSESSI sono assistenti aziende industrie professionisti corrente per propaganda organizzata Torino e provincia. Referenze controllabili. Scrivere [illegible] 9132, API, Torino.
AMBOSESSI volonterosi offresi lieto lavoro. Champion, Casella postale 377, Genova. 12868
APPRENDISTA serio ragazzo qualche decenni assume Pasti, Alessandria, Dei Mille 7. 12060
ASSUMERESI esperto stampaggio materie termoplastiche, manutenzione macchine stampi, organizzazione operai. Telefonare 788-175. M9587
CERCASI giovane perito meccanico civile lavorazione serie. Telef. 687-564.
CERCASI ragazza apprendista ricami Telefonare 627-564. 07518
IMPORTANTE concerie corso ottimo elemento eventualmente già pratico per ufficio vendita e trattative clientela. Indicare referenze studi e posti occupati. Inutile senza requisiti richiesti. Scrivere cassetta 9062, API, Torino. F8054

12 OFF. INFISSO e LAV. L. 40 p.p.

AMBOSESSI sono assistenti aziende industrie professionisti corrente per propaganda organizzata Torino e provincia. Referenze controllabili. Scrivere [illegible] 9132, API, Torino.
AMBOSESSI volonterosi offresi lieto lavoro. Champion, Casella postale 377, Genova. 12868
APPRENDISTA serio ragazzo qualche decenni assume Pasti, Alessandria, Dei Mille 7. 12060
ASSUMERESI esperto stampaggio materie termoplastiche, manutenzione macchine stampi, organizzazione operai. Telefonare 788-175. M9587
CERCASI giovane perito meccanico civile lavorazione serie. Telef. 687-564.
CERCASI ragazza apprendista ricami Telefonare 627-564. 07518
IMPORTANTE concerie corso ottimo elemento eventualmente già pratico per ufficio vendita e trattative clientela. Indicare referenze studi e posti occupati. Inutile senza requisiti richiesti. Scrivere cassetta 9062, API, Torino. F8054

(Continua a pag. 8)

JOHNNY FORTUNA di FRANK ROBBINS

LX. — For salvarsi da un grave pericolo, Johnny Fortuna sfascia nell'attarragio l'aereo sul quale la bionda Lisa viene ricondotta a forza dal marito. Lisa e Johnny, liberatisi dai due banditi che scortano la donna, lasciano in fretta l'apparecchio che sta per prendere fuoco.

MARY e BOB di Chic Young

SHERLOCK HOLMES: La martellatrice di Sir A. CONAN DOYLE

XLI. — Maggie Harewood, ingiustamente accusata di avere ucciso il marito il quale è vivo e si fa chiamare prof. Moriarty, fuggita dal cellulare viene nascosta in casa di Holmes. Uno strano postino, fingendo di sentirsi male, induce la governante a farlo entrare.

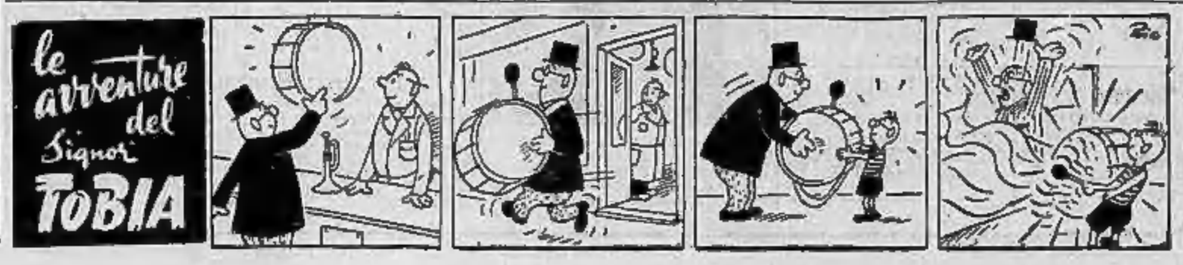

ULTIME NOTIZIE

Intensa attività dei partiti

In primo piano il processo di unificazione socialista

Roma, lunedì sera.

In questa settimana vi sarà, in prossimità della ripresa parlamentare e del congresso della d. c. che si terrà a metà ottobre, una più intensa attività dei partiti e il processo di unificazione socialista vi avrà un ruolo di primo piano. Domani si riunirà la direzione comunista in vista del comitato centrale, dove questo problema, anche se non ufficialmente, terrà il cartello delle discussioni. Togliatti avrebbe dovuto parlare ieri sera a Villa Glori, in una grande riunione per la festa dell'Unità: invece la festa era rinviata, forse un po' troppo precipitosamente, per la pioggia caduta sabato. Ma forse Togliatti all'ultimo momento deve avere ritenuto più opportuno riserbare per il comitato centrale le cose che doveva dire a Villa Glori.

I riflettori delle Botteghe Oscure e anche di palazzo Wedekind si appuntano principalmente sulla sessione del comitato centrale del P.S.I. che si terrà dal 27 al 29. Nenni sta preparando un notevole intervento e ha trascurato di compilare finanche il consueto articolo domenicale dell'*Avanti!*, cui si dice che il leader socialista tenga moltissimo.

La decisione di Parigi e di Londra di portare la questione di Suez dinanzi al Consiglio di Sicurezza dell'O.N.U., se svuota di gran parte del suo contenuto la conferenza di Londra e la progettata Associazione degli utenti del Canale, toglie un'arma agli avversari del governo. È vero che Palazzo Chigi, come dentro il Dipartimento di Stato, è stato colto di sorpresa dalla mossa anglo-francese, ma non vi è dubbio che la tesi del ricorso all'O.N.U. era stata fin da principio sostenuta da Martino.

È molto probabile, quindi, che Nenni dovrà rivedere la parte polemica del suo intervento riguardante Suez. Quanto al processo di unificazione socialista, ormai Nenni dovrà uscire dalle secche del possibilismo. Al comitato centrale le posizioni debbono essere chiarite, tanto più che ai congressi della d.c. tutte le correnti si dovranno pronunziare sul processo di unificazione socialista, e dalle decisioni di Trento molte cose potranno cambiare nella vita politica italiana, compresa la formazione del governo.

Se insomma Nenni mostrerà di venire sulle posizioni del socialismo democratico il processo di unificazione potrà dirsi avviato; se, invece, si vuole fare il contrario, il ravvicinamento fra i due partiti ne subirà un grave colpo. Queste sono praticamente le conclusioni alle quali sembra giunto il Bureau dell'Internazionale Socialista, sulle quali Matteotti riferirà domani al alla Segreteria del suo partito.

In settimana si riunirà la direzione socialdemocratica, in preparazione del Consiglio nazionale del P.S.D.I. che si terrà ai primi di ottobre. La data non è stata scelta a caso: nella prossima settimana saranno rese le risoluzioni del P.R.I., e perciò il processo di unificazione potrà essere esaminato con tutte le carte in tavola.

Perché appunto tutte le carte siano scoperte, ieri a Milano, in un convegno dei socialdemocratici lombardi, Tanassi, alla presenza di Vigorelli e di Bertinelli, ha messo taluni punti sugli «i», che se faranno arricciare il naso ai cugini comunisti, dovrebbero essere tenuti bene a mente dai socialisti nenniani. Tanassi ha detto, richiamandosi ai dieci anni di vita politica trascorsi, che il p.s.i. costituisce tuttora «una remora all'ascesa della classe lavoratrice e un fattore della sua divisione», perché i comunisti rappresentano «un aspetto della politica estera dell'Unione Sovietica e dei Paesi satelliti».

Anche per il problema sindacale, che rimane lo scoglio principale, Tanassi ha impostato il problema in modo che non possa far piacere ai socialisti organizzati nella C.G.I.L. Il vice-segretario del p.s.d.i. ha, infatti, auspicato la nascita di una organizzazione libera, «nella quale vi sia posto, senza esclusione di sorta, per tutti i lavoratori», negando la possibilità di una intesa unitaria con coloro che rimangono fedeli alla Federazione sindacale mondiale, vale a dire per i comunisti. Se le sentiranno i sindacalisti socialisti di uscire dalla C.G.I.L.?

Pellecchia

Una palazzina avvolta dalle fiamme presso Biella

Biella, lunedì sera.

A Mosso Santa Maria, la scorsa notte è divampato un incendio nel solaio di una palazzina a tre piani in cui vivono altrettante famiglie. Ben presto le fiamme assunsero proporzioni allarmanti, ma il pronto intervento dei vigili del fuoco di Biella, chiamati telefonicamente, è valso a scongiurare il pericolo che l'incendio si estendesse ai piani inferiori, avvolgendo l'intero edificio.

Risulterebbe che il sinistro è stato causato da un corto circuito. I danni superano il milione di lire.

La principessa Margaret, giunta in volo da Londra nel Kenia, ha lasciato ieri sera Mombasa a bordo dello «yacht» reale «Britannia». La principessa, come è noto, sta compiendo un giro di sei settimane nell'Africa e nelle colonie inglesi dell'Oceano Indiano. Il «Britannia» si è diretto verso l'isola di Mauritius, nell'Oceano Indiano. (Telefoto)

Suicida sotto il treno per la condotta del marito

Roma, lunedì sera.

Alle 11,30 di ieri il treno in partenza per Roma aveva appena lasciato la stazione di Ostia Lido, allorché il conducente ha visto una giovane gettarsi bocconi sui binari a pochi metri dal convoglio. In un disperato tentativo di salvare la sventurata, il macchinista ha bloccato i freni, ma il convoglio slittando sui binari ha percorso ancora una cinquantina di metri travolgendo la donna. Le taglienti ruote di acciaio hanno nettamente spaccato il cranio della sventurata, uccidendola sul colpo.

Prima di lanciarsi sotto il treno, la donna ha affidato il suo bambino ad un ferroviere dicendo che doveva recarsi alla toeletta.

Ad una decina di metri dal cadavere la polizia ha trovato la borsetta della donna suicida. Dai documenti rinvenuti è stata identificata per Matilde Fochetti in Brandi, nata a Spilamberto di Modena il 19 dicembre del 1920 ed abitante ad Ostia Lido. Matilde Fochetti ha spiegato in una lettera i motivi che l'hanno indotta a compiere il disperato gesto. Ella ha scritto di volersi uccidere addolorata dal fatto che il marito aveva delle illecite relazioni. La polizia sta ora svolgendo indagini per accertare quanto vi sia di vero in tale affermazione.

Un treno nel Casalese per le sole tagliarine

Casale, lunedì sera.

Un treno speciale entra in funzione da oggi e per la durata di venti giorni tra Balzola, Martinetto e Casale, per le sole tagliarine del Casalese. Il provvedimento sollecitato dall'ONARMO è stato deciso dalla Direzione compartimentale di Torino allo scopo di consentire alle mietitrici rimaste la possibilità di rientrare ai loro paesi prima di sera.

L'orario infatti stabilisce la partenza da Balzola alle 18,25 e l'arrivo a Casale alle 18,45, in coincidenza cioè con i treni delle 17 da Casale per le diverse località.

Un'insegnante impazzita
Voleva gettare un bimbo dal treno

Ancona, lunedì sera.

Una insegnante di Como, la signorina Angela B., sulla trentina, colta da un accesso di pazzia mentre viaggiava su un treno diretto al Sud, ha tentato di gettare un bambino dal finestrino. È stata, infatti, sorpresa dai familiari del piccolo nel momento in cui lo stava conducendo in un altra vettura, dando l'impressione di volersi sottrarre alla vista dei presenti.

Quando i genitori le hanno tolto il piccolo dalle mani, l'insegnante è scoppiata in pianto, mormorando: «Una voce mi diceva: "Prendi questo bambino e gettalo dal finestrino. Devi farne olocausto alla Madonna". Avete fatto bene ad intervenire, vi ringrazio».

La giovane, fatta discendere alla stazione di Falconara, è stata ricoverata all'ospedale psichiatrico di Ancona.

Scontro fra due auto: 5 feriti presso Vado

Vado Ligure, lunedì sera.

L'altra notte, a Vado, due auto procedenti in senso opposto, si sono scontrate con estrema violenza. Nell'incidente cinque persone sono rimaste ferite:

Su una delle macchine, guidata dal Bienne Paolo Mauro fu Francesco, residente a Savona, viaggiava Lina Pattero ved. Carimelo di 39 anni, abitante a Loano. Sull'altra auto si trovavano Giuseppe Ghiona fu Carlo, abitante a Vado, che era al volante, Lionello Del Chiaro di Giuseppe di 33 anni, abitante a Vado e Ezia Costa di Luigi di 45 anni, abitante a Savona. La Pattero, il Ghione e il Costa hanno riportato la frattura di un femore oltre a contusioni e ferite varie e sono stati giudicati guaribili in tre mesi salvo complicazioni; il Del Chiaro invece, se avrà per un mese avendo riportato ferite al capo e contusioni varie; il Mauro è stato dimesso dopo qualche medicazione.

Diventa un maschietto una bimba di due anni

Ferrara, lunedì sera.

Un caso sorprendente di cambiamento di sesso ha vivamente interessato la clinica medica ferrarese. Una bambina di due anni, Gabriella Fantini, di Bottimio, da Vogliera di Ferrara, è stata sottoposta ad un intervento chirurgico presso l'Arcispedale S. Anna per correggere una malformazione organica. Poco dopo, con loro grande sorpresa i genitori apprendevano dal medico che la loro creatura, da femmina, sarebbe diventato un bel maschietto. Ed il fatto si è avverato ad opera del prof. Cacchi, addetto al reparto di urologia dell'Arcispedale medesimo.

Sul sesso della Gabriella i genitori non avevano mai nutrito il minimo dubbio e neppure, a suo tempo, la levatrice che denunciò allo stato civile, unitamente al padre, la neonata col nome di «Gabriella».

Il Fantini ha già deciso di mutare il nome di Gabriella in quello maschile di Gabriele, ma all'anagrafe gli hanno detto che occorre una sentenza della Procura della Repubblica: soltanto che si potrà attuare col gratuito patrocinio, attraverso una lunga procedura. Anche presso il parroco della chiesa dove avverrà il battesimo dovranno essere svolte pratiche per il cambiamento del nome.

Un treno nel Casalese per le sole tagliarine

Casale, lunedì sera.

Un treno speciale entra in funzione da oggi e per la durata di venti giorni tra Balzola, Martinetto e Casale, per le sole tagliarine del Casalese. Il provvedimento sollecitato dall'ONARMO è stato deciso dalla Direzione compartimentale di Torino allo scopo di consentire alle mietitrici rimaste la possibilità di rientrare ai loro paesi prima di sera.

L'orario infatti stabilisce la partenza da Balzola alle 18,25 e l'arrivo a Casale alle 18,45, in coincidenza cioè con i treni delle 17 da Casale per le diverse località.

Tornati dall'America per celebrare le nozze d'oro

Eliade Moscatelli e Giulio Ciampichini, residenti a New York, sono tornati dall'America dopo cinquant'anni di assenza per poter fare celebrare al nipote Claudio Moscatelli, vescovo di Cistercense, Generale dell'Ordine dei Cistercensi, le loro nozze d'oro. La cerimonia si è svolta nell'Abbazia di Chiaravalle. I coniugi Ciampichini partirono dall'Italia per l'America poche ore dopo essersi sposati a Camerino, il 24 settembre 1906. Eliade Moscatelli ha attualmente 78 anni, Giulio Ciampichini, «maître d'hôtel» dei piatti freddi di una catena di alberghi dalle isole Hawaii, ne ha 79

Una palazzina avvolta dalle fiamme presso Biella

Biella, lunedì sera.

A Mosso Santa Maria, la scorsa notte è divampato un incendio nel solaio di una palazzina a tre piani in cui vivono altrettante famiglie. Ben presto le fiamme assunsero proporzioni allarmanti, ma il pronto intervento dei vigili del fuoco di Biella, chiamati telefonicamente, è valso a scongiurare il pericolo che l'incendio si estendesse ai piani inferiori, avvolgendo l'intero edificio.

Risulterebbe che il sinistro è stato causato da un corto circuito. I danni superano il milione di lire.

LA FAMIGLIA DI MILANO DISTRUTTA DAL TRENO

Quattro tappe fatali nella corsa verso la morte

Non volevano partire, ma presero il treno già in moto - Scesi dal convoglio attesero a lungo per procurarsi la motocicletta che si guastava a pochi metri dal passaggio a livello - Avviata la marcia, il mezzo rimase bloccato sui binari per un altro guasto

Treviglio, lunedì sera.

Nelle prime ore del pomeriggio verranno trasportate a Milano le salme dei coniugi Mauri e della loro figlioletta Ornella, rimasti uccisi al passaggio a livello di Arcene, sulla linea ferroviaria Milano-Bergamo. Il pretore che ha disposto una perizia della motocicletta, il cui pessimo stato meccanico, infatti il Mauri che era alla guida della moto, era ritenuto molto abile e prudente: era l'auto privato del vice direttore generale della «Pirelli» di Milano. Quando si accorse del sopraggiungere del direttissimo cercò di innestare la terza velocità, ma purtroppo la marcia si guastava e passava in «folle». Inoltre una ruota s'impigliava fra lo spazio dei binari, cosicché ogni tentativo di porsi in salvo era vano.

Particolare pietoso è anche quello che la famiglia Mauri ieri mattina prima di partire abbe una lunga discussione con il figlio Gabriele, di 15 anni, il quale non voleva assolutamente recarsi a Treviglio in visita ai parenti.

La famigliola aveva fatto tardi al punto da rischiare di prendere il treno quando era già in movimento. Inoltre una volta arrivati a Treviglio, i Mauri dovettero sostare per un'altra mezz'ora in quanto non riuscivano a farsi prestare una moto. La moto stessa è quaranta metri dal tragico passaggio a livello si era improvvisamente fermata, a prima di poterla rimettere in moto, il Mauri dovette pulire una candela.

Si prevede che nel pomeriggio di oggi l'autorità giudiziaria interrogherà il personale del treno, in quanto resta ancora da stabilire se il macchinista suonò i regolamentari segnali acustici in prossimità del passaggio a livello.

Quattro casseforti sventrate a Roma

L'ardito colpo è stato effettuato in un'oreficeria situata di fronte alla Rupe Tarpea - Uno dei malviventi si sarebbe rinchiuso nei locali per dare via libera ai ladri

ROMA, lunedì sera.

Cinquanta milioni di preziosi sono stati rubati in una oreficeria romana. Il clamoroso furto è stato scoperto stamane. Si tratta forse del più grosso assalto del dopoguerra avvenuto a Roma. Vittima ne è stata la ditta Bandiera & Benedetti, una tra le più antiche e più note orologerie della Capitale.

Il furto è stato compiuto nei locali di via del Teatro di Marcello, l'ex-via del Mare, che sorgono proprio di fronte alla Rupe Tarpea, o meglio nel giardino dove fino a pochi anni fa era sistemata la gabbia con dentro la lupa di Roma. L'orologeria ha cinque porte d'accesso, tutte blindate, e non si sa ancora con precisione come i ladri siano riusciti ad eludere il sistema di allarme. Stamane, all'apertura del negozio, il personale ha trovato le tre pesanti casseforti completamente sventrate: l'oro contenuto era sparito. Le casseforti contenevano orologi di ottime marche svizzere e gioielli per un valore che si aggira, secondo un primo calcolo, sui 50 milioni di lire.

Dalle prime notizie raccolte alla questura centrale si è accertato che il furto deve essere stato compiuto nel periodo trascorso tra sabato sera e la notte scorsa. Il che significa che a compierlo deve essere stata un'organizzatissima banda di scassinatori. La polizia scientifica sta compiendo ora i rilievi del caso.

Sembra che uno degli scassinatori si sia fatto chiudere dentro il magazzino la sera di sabato, dando quindi nel corso della notte via libera ai complici.

Il bottino: 50 milioni di lire

Tre casseforti sventrate a Roma

L'ardito colpo è stato effettuato in un'oreficeria situata di fronte alla Rupe Tarpea - Uno dei malviventi si sarebbe rinchiuso nei locali per dare via libera ai ladri

ROMA, lunedì sera.

Cinquanta milioni di preziosi sono stati rubati in una oreficeria romana. Il clamoroso furto è stato scoperto stamane. Si tratta forse del più grosso assalto del dopoguerra avvenuto a Roma. Vittima ne è stata la ditta Bandiera & Benedetti, una tra le più antiche e più note orologerie della Capitale.

Il furto è stato compiuto nei locali di via del Teatro di Marcello, l'ex-via del Mare, che sorgono proprio di fronte alla Rupe Tarpea, o meglio nel giardino dove fino a pochi anni fa era sistemata la gabbia con dentro la lupa di Roma. L'orologeria ha cinque porte d'accesso, tutte blindate, e non si sa ancora con precisione come i ladri siano riusciti ad eludere il sistema di allarme. Stamane, all'apertura del negozio, il personale ha trovato le tre pesanti casseforti completamente sventrate: l'oro contenuto era sparito. Le casseforti contenevano orologi di ottime marche svizzere e gioielli per un valore che si aggira, secondo un primo calcolo, sui 50 milioni di lire.

Dalle prime notizie raccolte alla questura centrale si è accertato che il furto deve essere stato compiuto nel periodo trascorso tra sabato sera e la notte scorsa. Il che significa che a compierlo deve essere stata un'organizzatissima banda di scassinatori. La polizia scientifica sta compiendo ora i rilievi del caso.

Sembra che uno degli scassinatori si sia fatto chiudere dentro il magazzino la sera di sabato, dando quindi nel corso della notte via libera ai complici.

TRAGICO GIUOCO SULL'AIA

Una bimba di sei anni uccisa da un garzone

L'involontario omicida aveva puntato per scherzo contro la bambina un fucile carico - Improvvisamente è partito un colpo che ha raggiunto in pieno la piccola

Treviglio, lunedì sera.

Un garzone di fattoria ha ucciso involontariamente con un colpo di fucile la figlioletta del sua padrone. La disgrazia è accaduta repentina, e quando allo sparo sono accorse le prime persone, era ormai troppo tardi per che la vittima, la piccola Maria Bertoli di 6 anni, era già morta.

Dai primi accertamenti svolti dai carabinieri pare che i fatti si siano svolti in queste circostanze. L'agricoltore Bertoli che conduce un fondo, la cascina Torchio sulla strada fra Calcio e Fontanella, alcuni mesi or sono aveva assunto un giovane di 15 anni, di cui l'autorità tace il nome, abitante a Gaverina. Il ragazzo si era subito guadagnato la simpatia della famiglia Bertoli per il suo carattere allegro e per la buona volontà che dimostrava. Proprio per questo motivo era considerato quasi di casa e godeva di molta libertà.

Stamattina, dopo avere assolto ai lavori di stalla, il giovanetto di Gaverina si fermava sull'aia a giocare con la piccola Maria, ultimogenita dell'agricoltore; erano molto amici e la bimba aveva un grande affetto per il garzone. Ad un tratto il ragazzo scompariva dentro un fienile per ritornare dopo pochi minuti con un fucile in spalla.

Giunto in mezzo al cortile imbracciava l'arma e scherzosamente — stando a quel che afferma un mezzadro che a distanza di pochi metri ha assistito impotente alla tragica scena — gridava: «Maria ti uccido». Nello stesso tempo un colpo partiva e i pallini raggiungevano in pieno la povera bambina che si abbatteva al suolo cadavere.

Non è stato ancora possibile accertare a chi appartenga il fucile, ma si ritiene che sia dei Bertoli.

Suicida sotto il treno per la condotta del marito

Roma, lunedì sera.

Alle 11,30 di ieri il treno in partenza per Roma aveva appena lasciato la stazione di Ostia Lido, allorché il conducente ha visto una giovane gettarsi bocconi sui binari a pochi metri dal convoglio. In un disperato tentativo di salvare la sventurata, il macchinista ha bloccato i freni, ma il convoglio slittando sui binari ha percorso ancora una cinquantina di metri travolgendo la donna. Le taglienti ruote di acciaio hanno nettamente spaccato il cranio della sventurata, uccidendola sul colpo.

Prima di lanciarsi sotto il treno, la donna ha affidato il suo bambino ad un ferroviere dicendo che doveva recarsi alla toeletta.

Ad una decina di metri dal cadavere la polizia ha trovato la borsetta della donna suicida. Dai documenti rinvenuti è stata identificata per Matilde Fochetti in Brandi, nata a Spilamberto di Modena il 19 dicembre del 1920 ed abitante ad Ostia Lido. Matilde Fochetti ha spiegato in una lettera i motivi che l'hanno indotta a compiere il disperato gesto. Ella ha scritto di volersi uccidere addolorata dal fatto che il marito aveva delle illecite relazioni. La polizia sta ora svolgendo indagini per accertare quanto vi sia di vero in tale affermazione.

L'aggressione nella cascina di Ivrea

E' morto il vecchio ferito a bastonate

La moglie, invece, lascerà presto l'ospedale - Nessuna traccia del bandito - Un dilemma: rapina o vendetta?

Ivrea, lunedì sera.

Alle 5 di stamane è deceduto al nostro ospedale il settantaduenne Giuseppe Marenti che la sera del 18 settembre era stato aggredito, unitamente alla consorte Jole Benetti, sull'aia posta dalla sua casa situata in una località isolata di Alice Superiore, presso Ivrea. Le condizioni della Benetti vanno invece migliorando e si spera che essa possa lasciare presto il nosocomio.

Intanto — a sette giorni dal grave fatto — l'aggressore non è stato ancora identificato, nonostante le attive indagini dei carabinieri che operano agli ordini del capitano Noto. Oscuro appare tuttora il movente dell'aggressione: tentata rapina o desiderio di vendetta?

Come si ricorderà i due coniugi erano intenti quella sera a giuocare a carte nella cucina della loro abitazione: ad un tratto, verso le 20,30, di ritorno dalla stalla, Tali, si era messo ad abbaiare furiosamente e la donna era uscita sulla porta. Ma non sconosciuto, alto e di media età, l'aveva colpita a bastonate facendola stramazzare al suolo: la stessa sorte toccava al Marenti uscito a sua volta per vedere che cosa stava succedendo. In un lago di sangue i due coniugi venivano trovati poco dopo dal garzone, il 63enne Arrigo Milani, che dormiva nel rustico vicino. Nessuna traccia del bandito che ormai si era allontanato nella campagna circostante.

Trasportati all'ospedale, mentre la Benetti — ai cui capezzale accorreva il giorno dopo la figlia Gigliola, impiegata a Milano — andava gradatamente migliorando, il Marenti restava sotto i ferri per la vita e la morte senza riprendere conoscenza e si spegneva, come abbiamo detto, questa mattina. Il vecchio, nativo di Ferrara e pensionato della «Cogne» di Aosta, aveva acquistato la cascina Pouzino e alcuni appezzamenti di terreno quattro anni fa e qui si era trasferito per trascorrere insieme alla moglie la vecchiaia.

Da parte dell'autorità inquirente si pensa a un tentativo di rapina: il Marenti era considerato persona facoltosa e questo fatto potrebbe aver richiamato l'attenzione dello sconosciuto, naturalmente pratico della zona e delle abitudini dei due coniugi. Risulta infatti che nella casa la sera dell'aggressione, fosse custodita una forte somma di denaro. Altra ipotesi alimentata soprattutto dai discorsi che si fanno ad Alice e nei paesi vicini Piverone e Lessolo, è che si tratti di vendetta: per quale motivo è per il momento difficile da stabilire.

In una cartiera di Milano schiacciato da un montacarichi

Milano, lunedì sera.

Un operaio, il quarantunenne Augusto Gandini, è rimasto ucciso stamane in una cartiera di via Maurizio Quadrio 15, schiacciato dal contrappeso di un montacarichi. L'operaio era sceso nel fondo della tromba del montacarichi per raccogliere uno scocolo che gli era caduto. In quel momento il montacarichi si metteva in moto, ed il contrappeso di 40 quintali di acciaio, scendeva sul Gandini schiacciandolo.

GIULIO DE BENEDETTI
DIRETTORE RESPONSABILE

Il Signore ha dato,
Il Signore ha tolto:
sia benedetto il nome del Signore.
(Giobbe, I, 21).

Serenamente come visse, stamane spirava l'anima eletta di

Maria Zorio ved. Peraldo
di anni 86

Addoloratissimi lo annunciano:
i figli: Loretta Peraldo ved. Valle-Gris con i figli Giovanni, Laura col marito dott. Giorgio Bardalla e figli;
Rosa ved. Peraldo e figlio Delfo con la moglie Franca Dellacasa e bimbo;
Giorgio con la moglie Alda Fasciolo ed i figli Henry con la moglie Betty King, George con la moglie Elizabeth Pooley e bimbo, Milano;
la sorella Arabella Zorio ved. Peraldo e figli;
nipoti e parenti tutti.

La cara salma partirà dall'abitazione in Chiavazza (Cascina Fantina) alle ore 14,15 di lunedì 24 corrente e proseguirà per Piedicavallo ove, alle ore 15, avrà luogo la funzione religiosa.

Funzionerà un servizio di pullman in partenza dall'abitazione.

Biella-Chiavazza, 23-9-1956.

E' improvvisamente mancata

Rodolfa Donati

Ne danno il doloroso annuncio:
la moglie Lydia Vak;
la figlia dott. Carla col marito Giuseppe Fasiorio;
ed i parenti tutti.

Il funerale avrà luogo lunedì alle ore 14,30.

La presente serve per partecipazione e ringraziamento.

Via Nizza 71.

Cristianamente è mancata all'affetto dei suoi cari

Dirce Landi nata Autino

Ne dà il doloroso annuncio:
il marito Umberto Landi.

I funerali avranno luogo oggi 24 corr. alle ore 16 partendo dall'Ospedale Evangelico (via Silvio Pellico 3).

Improvvisamente è mancato il

Dott. Paolo Donnet

Lo piangono con dolore che non trova conforto la sua Giacinta coi suoi adorati figli Alberto, Luisa e Carlo; suocera, cognati, zii, cugini e parenti tutti.

Non fiori ma opere di bene.

I funerali hanno luogo oggi 24 corr., alle ore 16, partendo da via Fratelli Carle 30.

Costernati piangono la scomparsa del loro caro amico e compagno di lavoro:
Marisa Bianchi
e Gabriella Ferrero.

Le impiegate della studio, a lui tanto affezionate, lo piangono con grande dolore.

Paolo Orecchia
e Cesare Scavarda
che ebbero nello Scomparso un valente ed affezionato collaboratore, si associano al grande dolore della famiglia.

Gli impiegati e i Dipendenti della Ditta Orecchia & Scavarda si associano al grave lutto con sincero dolore.

L'amico fraterno Osvaldo Boeri si associa con profondo dolore.

Si uniscono all'immenso dolore le famiglie:
dott. Enrico Pisani
prof. Piero Picenati
Porcellini
dott. Quadri
genio. Savia
rag. Siracusa
dott. Tabasso
dott. Tabusso
dott. Toja
dott. Cervello Valerio
dott. Venturello
gen. Visardi Rossi
comm. Vietti
Emma Venturino
e Maria Clotilde Rossetti.

L'avv. Filippo Gilossi partecipa al dolore della famiglia.

Consiglio di Amministrazione, Collegio Sindacale, Impiegati e Maestranze della S. p. A. Stabilimenti di Brandizzo prendono parte al lutto della famiglia per la morte del Dott. PAOLO DONNET, Sindaco della Società.

La S. p. A. Cascerie Alta Italia si associa al lutto della famiglia per la dolorosa dipartita del Dott. PAOLO DONNET.

Si uniscono al dolore:
Luciana e Michele Gagnano
e famiglie Regnoa.

Gli Amici dello Ski Club Torino e Ski Club Claviere partecipano al dolore della famiglia per la scomparsa del caro amico PAOLO.

La Direzione dello Ski Club Torino partecipa al dolore della famiglia per la perdita del suo Consigliere.

L'avv. Donatto partecipa al dolore della famiglia.

Piangono la scomparsa del loro carissimo amico le famiglie:
Naldi
e Porcellini
rag. Vallino.

L'Ordine Dottori Commercialisti di Torino partecipa al lutto della famiglia per il decesso del collega Dott. PAOLO DONNET.

Munita dei Conforti religiosi è mancata all'affetto dei suoi

Marcella Messa in Pancotti

Ne danno il dolorosa annuncio:
il marito Giuseppe;
il papà Antonio;
la zia, le zie, e parenti tutti.

I funerali avranno luogo martedì 25 corr. alle ore 9 partendo da via Pascoli 27, indi la cara Salma proseguirà per Leyni. Vi sarà servizio di autopullman.

La presente serve di partecipazione e ringraziamento.

Sono particolarmente vicini in questo momento al sig. Giuseppe Pancotti, gli amici della Fiat:
Sia;
Canavese;
Carutti;
Deregibus;
Formichi;
Garretti;
Giacosa;
Giri;
Milano;
Fumisi;
Pesola.

Direzione e Personale del Servizio Assistenza Tecnica Fiat prendono viva parte al dolore del sig. Giuseppe Pancotti per la scomparsa della Consorte.

Costernati piangono la scomparsa del loro caro amico e compagno di lavoro:
Marisa Bianchi
e Gabriella Ferrero.

Le impiegate della studio, a lui tanto affezionate, lo piangono con grande dolore.

Paolo Orecchia
e Cesare Scavarda
che ebbero nello Scomparso un valente ed affezionato collaboratore, si associano al grande dolore della famiglia.

Gli Impiegati e i Dipendenti della Ditta Orecchia & Scavarda si associano al grave lutto con sincero dolore.

L'amico fraterno Osvaldo Boeri si associa con profondo dolore.

Si uniscono all'immenso dolore le famiglie:
dott. Enrico Pisani
prof. Piero Picenati
Porcellini
dott. Quadri
genio. Savia
rag. Siracusa
dott. Tabasso
dott. Tabusso
dott. Toja
dott. Cervello Valerio
dott. Venturello
gen. Visardi Rossi
comm. Vietti
Emma Venturino
e Maria Clotilde Rossetti.

L'avv. Filippo Gilossi partecipa al dolore della famiglia.

Consiglio di Amministrazione, Collegio Sindacale, Impiegati e Maestranze della S. p. A. Stabilimenti di Brandizzo prendono parte al lutto della famiglia per la morte del Dott. PAOLO DONNET, Sindaco della Società.

La S. p. A. Cascerie Alta Italia si associa al lutto della famiglia per la dolorosa dipartita del Dott. PAOLO DONNET.

Si uniscono al dolore:
Luciana e Michele Gagnano
e famiglie Regnoa.

Gli Amici dello Ski Club Torino e Ski Club Claviere partecipano al dolore della famiglia per la scomparsa del caro amico PAOLO.

La Direzione dello Ski Club Torino partecipa al dolore della famiglia per la perdita del suo Consigliere.

L'avv. Donatto partecipa al dolore della famiglia.

Piangono la scomparsa del loro carissimo amico le famiglie:
Naldi
e Porcellini
rag. Vallino.

L'Ordine Dottori Commercialisti di Torino partecipa al lutto della famiglia per il decesso del collega Dott. PAOLO DONNET.

Munita dei Conforti religiosi è mancata all'affetto dei suoi cari

Marcella Messa in Pancotti

Ne danno il dolorosa annuncio:
il marito Giuseppe;
il papà Antonio;
la zia, le zie, e parenti tutti.

I funerali avranno luogo martedì 25 corr. alle ore 9 partendo da via Pascoli 27, indi la cara Salma proseguirà per Leyni. Vi sarà servizio di autopullman.

La presente serve di partecipazione e ringraziamento.

Sono particolarmente vicini in questo momento al sig. Giuseppe Pancotti, gli amici della Fiat:
Sia;
Canavese;
Carutti;
Deregibus;
Formichi;
Garretti;
Giacosa;
Giri;
Milano;
Fumisi;
Pesola.

Direzione e Personale del Servizio Assistenza Tecnica Fiat prendono viva parte al dolore del sig. Giuseppe Pancotti per la scomparsa della Consorte.

All'alba del giorno 20, purificata da sofferenze sopportate con cristiana rassegnazione e confortata dai Ss. Sacramenti

Ermelinda Surdi n. Costa

rendeva a Dio la sua anima eletta, lasciando a piangere la sua dipartita l'inconsolabile marito Benedetto ed i parenti.

I funerali avranno luogo in Moncalieri Torinese martedì 25 corr., alle ore 9.

Ringraziando quanti vorranno accordarle suffragi, si prega di non inviare fiori, ma di fare beneficenza a pro R.R. Suore dell'Asilo di Moncalieri Torinese.

Partecipano al dolore della famiglia gli amici:
Volpi
Ottaliai
Binaldi.

Dopo lunga malattia è mancata

Paola Luigia Armellino ved. Armellino

Ne annunciano desolati:
la figlia Enrica;
sorella, cognato e nipoti.

I funerali oggi alle ore 16 a San Massimo Torinese, chiesa di San Rocco.

La presente serve di ringraziamento.

Prendono viva parte al dolore della famiglia gli amici:
Caltanzo;
Demegliu;
Ferrero;
Fanà;
Tagliano.

Cristianamente è mancata all'affetto dei suoi cari

Giulia Converso ved. Olivetti

Con dolore annunciano: il figlio, la figlia, genero, nuora e nipoti.

I funerali oggi 24 corrente, alle ore 16 da via Bellia 24.

La presente serve anche di ringraziamento.

Prende parte vivissima al lutto la nipote Anna Converso col marito Giuliato Villosio e il figlio Felice.

E' mancato ai suoi cari

Giovanni Bono
Assiano Fiat

Ne danno il dolorosa annuncio:
la moglie Pia Paola;
la figlia, il genero, le sorelle;
la famiglia Peretti.

Un particolare ringraziamento al dott. Parmigotti Carlo.

I funerali oggi, 24 corr., ore 14,30, da via G. Giolitti 12.

La presente serve di ringraziamento.

Serenamente come visse, si spense all'età di 79 anni

Giovanni Guarrona
ex maresciallo

Costernati ne danno il dolorosa annuncio: la moglie, le figlie, i nipoti e l'adorata nipotina.

I funerali avranno luogo lunedì 24 c. m. ore 16, partendo da via Massena 14.

La presente è partecipazione e ringraziamento.

L'Amministrazione comunale, con profondo cordoglio, partecipa la perdita dell'amato

PREVOSTO TEOLOGO
Don Felice Pozzo
di anni 67

Nel 17 anni di permanenza a Cumiana profuse impareggiabili tesori di mente e di cuore come sacerdote, presidente dell'asilo infantile, maestro dei ricreatori l'amiglia Bianchi.

Si stacca un cornicione

La tragica morte d'una signora ad Abano Terme

Padova, lunedì sera.

Un cornicione staccatosi dal l'alto della sede dell'azienda di cura ad Abano Terme è caduto stamane verso le 11 dall'altezza di nove metri sul viale Marconi, uccidendo la signora Anna Maria Dalla Zanca ved. Nordio, di Trieste, ivi abitante in via Stuparich 28. La signora, colpita alla testa, è rimasta uccisa all'istante.

La lunghezza del pezzo staccatosi dal tetto è di m. 1e circa; esso era formato da forati rivestiti di cemento. La povera signora si trovava ad Abano Terme per un periodo di cura. Sul posto della sciagura si è recato il Procuratore della Repubblica

A Sanremo il festival della moda maschile si è chiuso con cinque indossatori e cinque indossatrici in abiti nuziali

Nostro servizio particolare

Sanremo, lunedì sera.

Sul lungomare Trento e Trieste sfilarono ieri a mezzogiorno, secondo il programma, le fuoriserie italiane e straniere. Miss Finlandia arrivò davanti al palco della giuria in una elegante *Mercedes spider*, color «rosso pompiere», guidata dal dott. Ferri ex presidente del locale Automobile Club.

Iniziando la presentazione di auto-moda la bella Mirna Arvisa si esibì in un *tailleur* giallo canarino con un corto mantello grigio da macchina. Alternate con fuoriserie americane, passarono le belle carrozzerie nostre recenti e bo..de indossatori e indossatrici in abiti sportivi. Se questa fu senza dubbio la più spettacolare delle manifestazioni connesse al festival della moda maschile, va riconosciuto che la sfilata di gala conclusiva di ieri sera, nel salone del Casino, riassunse con molta chiarezza e completezza le caratteristiche della moda per l'uomo 1957 e le leggi fondamentali dell'eleganza, dall'alba al tramonto.

Nel campo dell'artigianato sartoriale, dove le qualità e difetti di lavoro saltano agli occhi anche nel meno provveduti, un particolare sioglio va al gruppetto dei sette sarti torinesi, i quali, non sempre favoriti, per inevitabili ragioni organizzative, nella distribuzione dei tessuti da confezionare (che sono offerti dai drappieri alla organizzazione del festival, appunto per farne gli abiti da presentare a Sanremo), hanno saputo compiere miracoli di buon gusto e di raffinata esecuzione.

Abbiamo già citato alcuni modelli di abiti maschili dei sarti torinesi. Nella mezza di ieri ne abbiamo visti altri meritevoli di una particolare segnalazione: il più bel *frac* del festival è, secondo noi, giunto qui dalle sponde del Po, e così il *tight* più classico e così un «gales» grigio fiettato di verde a un polto e tre bottoni, e un gabardine verde, con due tasche applicate a taschino tagliato, e un originale abito verde a righine viola, e un *paletot* grigio, lievemente svasato con grande spacco posteriore, a un elegante completo marrone con *gilet* giallo, e un *tailleur* da signora rosa shocking, e un *paletot* blu madonna a vita con martingala, e una giacca sportiva maschile di lana a sette chiara, punteggiata di blu, su pantaloni blu scuri (primavera-estate).

Come si è già avuto occasione di rilevare, fra i sarti di Milano, Roma, Firenze e Napoli, le differenze di taglio e di lavorazione sono ormai lievi: molto elegante un smoking da sera (Milano) nero metallo, e un abito marrone a righine celesti con spacco centrale posteriore e calzoni con rimbocco (Roma), un giovanile completo di un sarto napoletano, nocciola a quadrettature mallone, due bottoni a spacco posteriore quasi sportivo, prototipo della

TORINO A. X - N. 223
Via Roma - Gall. de *La Stampa*
Telefoni: dal 40-943 al 40-949

STAMPA SERA

LUNEDI' MARTEDI'
24-25 Settembre 1956
L. 30 (sped. in abb. postale)

«Ike» e «Mamie» sui teleschermi americani

Il Presidente Eisenhower apre la campagna elettorale del partito repubblicano davanti ai microfoni della radio e alle telecamere della Casa Bianca di Washington. Seduta comodamente in una poltrona, la «Prima Signora» degli Stati Uniti ascolta il discorso del marito

In ottobre le «Memorie» della duchessa

I duchi di Windsor lasciano in treno la stazione di Saint Lazare diretti a Cherbourg per imbarcarsi per gli Stati Uniti, dove trascorreranno un paio di settimane. Al loro ritorno a Parigi, la duchessa presenterà le «Memorie» sulla sua vita con l'ex-re d'Inghilterra.

Torna a Londra

Dopo un breve periodo di vacanze a Portofino, Vivien Leigh, moglie di sir Laurence Olivier, è ripartita per Londra. Come ricordo del soggiorno italiano, l'attrice ha portato in Inghilterra una pianta ornamentale

PUBBLICITA' ECONOMICA
(Via S. Teresa N. 7)

12 PAROLE L. 400 p.p. - I.A.V. L. 40 p.p.

(Continua da pag. 8)

CERCANSI abili ricamatrici macchina Cornely, lavorazione in serie. Telefonare 687-044. 07513

IMPORTANTE società assicurazioni assume personale avviami rapida carriera agenziale. Presentarsi via Garibaldi 60 telef. 51-469. 8525

IMPORTANTE società assume subito due diplomati, maggiorenni, antimeridiani, residenti Torino, per lavoro organizzativo. Ingaggiamento secondo standard collettivo di categoria dopo periodo prova. Scrivere casella 1171, SPI, Torino.

IMPORTANTE società assume personale media età, lavoro redditizio, possibilità carriera, stipendio. Presentarsi corso Vittorio Emanuele 66, ore 10-13. 07517

INDUSTRIA meccanica media assume cercasi abile operaio fresatore e alesatore, abile operaio per lavoro frontale. Rivolgersi libero impiego militare, Piazza Bodoni 28. MM395

PORTINAIA coniugata senza prole cercasi per palazzina centro città. Scrivere casella 5297, SPI, Torino. L1346

15 DOMANDE IMPIEGO L. 20 p.p.

ANZIANO benestante accompagnerebbe lavori lubrica pulizia, maschera, utili mansue. Telefonare 771-878. L1344

AUTISTA 26enne veneto con 8° categoria e referenze offresi presso ditta seria anche fuori. Telefonare 21-056. F2984

AUTISTA 35enne 2° bensina, 3° Diesel, ottime referenze offresi. Nori, corso Peschiera 13. MM760

DICITTENNE militarmente quinta elementare occuperebbesi qualunque decorosa mansione. Telefonare 761-506. M7540

DIPLOMATO 23enne perfetta conoscenza drapperia inglese ed uomo acquisti rotondità fedeltà offresi annunci di relative. Scriv. casella 4014, SPI, Torino.

FIGURINISTA diplomata offresi. Telefonare 294-559. L1250

GIOVANE diciannovenne pratica ufficio disegnatore diplomato offresi anche disegnatore meccanico. Scrivere casella 3298, SPI, Torino. 72560

PACHE contribuì avvan ottimo vari abile offresi. Scrivere casella 1294, SPI Torino 72552

PARASTATALE, trentacinquenne, libero mezza giornata offresi contabilità amministrazione. Scrivere casella 4087, SPI, Torino. L1434

PENSIONATO statale buona cultura preparazione amministrativa lavori ufficio. Scrivere casella 4002, SPI, Torino.

PERITO civile 35enne conoscenza anche fuori Torino. Telefonare 21-660

TRENTACINQUENNE sulla presenza buona volontà, patente 3° grado, automunito, abile operaio per lavoro frontale. Rivolgersi libero impiego militare, Piazza Bodoni 28. L1348

SPEDIZIONIERE patentato marittimo terrestre, cinquantenne, ricomprerebbesi. Scrivere casella 3001, SPI, Torino.

TORINESE, commerciante, lunga, specifica esperienza italiana orientata, capace organizzatore vendite, ex-ispettore, buona cultura, cercando attività in proprio, seriamente possibile proporre direzione o impianto nuova agenzia, depositi, o altra sistemazione adeguata. Massima riservatezza, previsto immobiliari. Scriv. casella 3004, SPI, Torino. F9003

VOLONTEROSO ventiquattro, diplomato, commerciale, scuola militare, referenze, cerca lavoro. Telefonare 888-328. M9808

TRENTENNE pittore decoratore ambientazione diplomatico pratico offresi presso industria o vendita colori vernici articoli d'arte. Scriv. casella 3297, SPI, Torino

15 FIANCHETTI, RAFFR. L. 40 p.p.

A giovanni intraprendenti affidasi affari, buone condizioni, inserire contingente vendita prodotti speciali edilizia provincia Piemonte Liguria. Scrivere casella 4009 SPI, Torino. L1360

ARRIANO bisogno abili venditori provvigionali avviati autonomi per affiancamento redditizio lavoro zona Torino città e Piemonte. Scrivere casella 1170, SPI, Torino. 7564

LAMPO pronto sempre cerca rappresentanti. Scrivere American Wade, San l'Antonio Padova 3. F8563

SI iniziano corsi di istruzione per giovani desiderosi dedicarsi vendita interessantissimo periodo grande Casa estera. Scrivere casella 1158, SPI, Torino.

VEDOVA disposta vitalizio darebbe recapito a rappresentanza. Scrivere casella 5000, SPI, Torino. L1376

15 ANNUNCI VARI L. 40 p.p.

ACCERTAMENTI, informazioni, indagini, sorveglianze, investigazioni. Mondial. Cavour 2. Telefonare 521-161. 966

ACQUISTA bottiglie, damigiane, fiaschi, fiori, dischi, apparecchiature, occasione. Telefonare 290-820. 6031

AFFARONE: a 50.000, tre pellicole: Gommon argentato, giacca agnellone grigia, pellicola caprette marrone. Scrivere casella 3298, SPI, Torino.

BELLA età prezzo moderna sedicenne vendesi. Telefonare 286-690. G7611

COMPRO pelliccia vestito occasione. Telefonare 553-479. F9314

ATTENZIONE! Matrimoniali 85.000, ecclesi 38.000. Lagrange 39 (metrò); Principe Amedeo 11 U. 3818

DOMPRO vendo abiti (sola) eleganti uomo donna, pellicce, maternità. Telefonare 687-145, Scavino. L1366

FOTONOIOSE cognac. Como, Borgovico 7, telef. 30-337 (interpretazione Omegna) Privati 12797

MOBILI Bianco, piazza Solferino 1, mobili, camere a parte 85.000; camere 32.000. Specialità soft, mobili letto.

RIMALLIATORE Thema come nuovo Telefonare 284-043. F9009

MOBILI «Cambella», Tesa specialissima Garanzia, lunghe rateazioni, vendita mobili. Via Garibaldi 4, telef. 521.107.

MOBILI vera liquidazione, originalissimi tinelli, sale, matrimoniali rateazione, lunga rateazione. Corso Francia 198.

PASSEPARTOUT laboratorio specializzato montatura all'inglese, cornici nascosti, ecc. Telefonare 888-849, via Calandra 2, cortile. L1288

TELEVISIONE Torino, propaganda televisione affittasi televisori. Provisori, via Mazzo 222. F6000

20 AUTOMOBILI L. 40 p.p.

ALL'AUTOSALONE «Scrivo», Modena, vicinale Tigullio, esposizione vendita ultimi modelli. Vasto assortimento autovetture usate ogni tipo e marca, via Nizza 21, telefono 663-212. 8074

BELVEDERE 500 C '54 unico proprietario perfetto stato con vetture. Telef. 21-853.

FURGONCINO 500 C 1952, ottimo privato vendo facilitando. Telefon. 687-041.

GIULIETTA speciali personalizzate vendo Autosalone Nordauto, via Nizza 31, telefono 888-212. 8074

PRIVATO acquisterebbe da privato 500 C. Telefonare 539-614 ore 13-19.

SOMMISCHIARIA Fiat-Lancia-Alfa, via Nizza 30: Vasto assortimento vetture usate 500 ABC, 600 serie ajutevole, Sanitarie, 1100 ABB, 103, serie lussuose, Super millenove, 1400 A, 1900, Aurelia, diversi furgoncini camioncini 500 AC, 1100 ELR. Acquisti vendita, grande permuta, Cambi, rateazioni.

OCCASIONI: Fiatlari, 600 nuove, 1100, 500 C, belle 1100 E, furgoncini 600 E, altre diverse occasioni, rateazioni. Autosalone Ettaglio 5. 13069

OCCASIONISSIME Alfa (1955), 1100E, meravigliosa Aprilia (1949), camioncino (518), Topolino furgoncino. Facilitazioni, telefonare 72-675. MG090

PRIVATO vende [illegible] 1500 7 C.V. cassone ribaltabile bellissimo. Telefonare 562-[illegible]. F8539

RATEAZIONI anticipazioni finanziamenti su autovetture autocarri nuovi usati. Telefonare 86-104. 7115

SPECIALISSIMA Gran Turismo 2500 recente, cedesi permutasi, 5, Secondo 88. Telefonare 587-087. 8236

TRASALDO, donna 4, differenziali cambi ingranaggi per moltissime industriali. MT90

TRASALDO, donna 4, barriera Milano. Ricambi occasione nafta benzina, Italiani esteri. MF788

600 anni 8 tagliando C km. 3500 vendo. Telefonare 606-361. F6043

21 CICL., MOTO SPORT L. 40 p.p.

NIZZA 24. Assortimento accessoristiche. Compero, vendo scooter motocarrozzette.

OCCASIONE «MV 175 Sport» nuovissimo, vendo permuto Vespa, Lambretta). Telefonare 690-281. F6453

PARSELLO scooterino vendo 45.000, Lambretta 2, 1954 40.000, Rateizzando. Telefono 21-601. M6508

AGIP

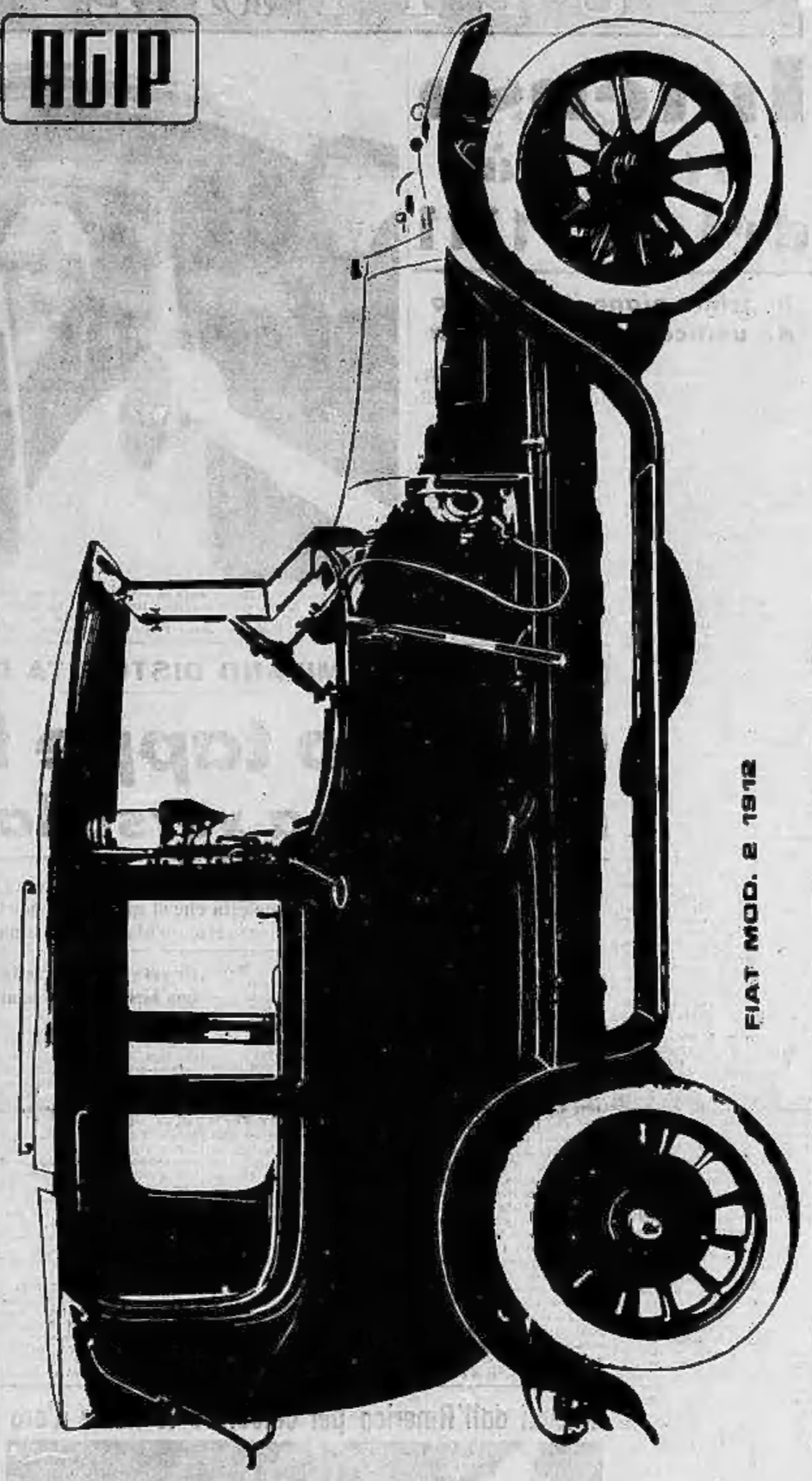

FIAT MOD. 2 1912

passano gli anni

passano gli anni
ma restano giovani
le automobili che si sottraggono
a corrosioni, usure, depositi
con l'additivo BOA 08
delle benzine Agip

soltanto nelle benzine Agip

BOA 08

l'additivo che prolunga
la vita del motore